臺灣日日新報　夕刊
十一月七日
夕刊定價一部二錢
編輯兼發行人 佐々木 … 臺北市榮町四丁目廿二番地 發行所 臺灣日日新報社
基隆市旭町 基隆支局　臺中市寶町 臺中支局　臺南市錦町 臺南支局　花蓮港街入船町 花蓮港支局　大阪市西區（ユタカビルディング内）大阪支局　東京市京橋區銀座（玉…館内）東京支局

中支、南支を爆撃
海軍航空部隊の活躍

【上海六日發同盟】艦隊報道部發表

中支方面 一、海軍航空部隊は四日江西省の敵要衝吉安及び廣昌を襲ひ飛行場並に軍需品倉庫群を爆擊、甚大なる損害を與へたり

二、五日海軍航空部隊は湖南省邵陽及び零陵附近敵軍需品倉庫群に巨彈を集中爆擊し、内十數棟を炎上せしめ黑煙天に沖するを認めたり、尚他の空爆部隊は邵陽西南方冷水灘附近で倉庫群を攻擊四棟を燒失六棟を破碎せり

南支方面 去る四日海軍航空部隊は廣西省柳州を奇襲、敵の防禦銃砲火を冒しつつ飛行場及び同附屬建物を爆擊、これに大損害を與へたり、また他の攻擊部隊は陽江、大澳、魚道、北海（以上何れも廣東省）の敵軍用倉庫群及び大形船艇群に銃爆擊を敢行し、倉庫十棟を大破したる外多數の船艇に大打擊を與へ更に龍門江（廣東省）で軍事施設を爆擊せり

故山縣大佐は少將に進級

【東京七日發同盟】去る八月二十九日ノモンハンで名譽の戰死を遂げた山縣大佐に對し七日附官報で左の通り進級が發令された

陸軍步兵大佐　山縣　武光
任陸軍少將

東京、下關間に廣軌新線を增設

定例閣議で鐵相が説明

【東京七日發同盟】七日の定例閣議は午前九時五十分開會、先づ畑陸相より兵役法施行令の改正に關し説明し、次で永井鐵相より國有鐵道の輸送力擴充に關し最近における鐵道輸送量の激增に鑑みこれが改善方法として六日の鐵道幹線調査會總會で東京、下關間幹線鐵路線の增設並に增設線路の軌幅を四呎八吋半の廣軌とすることを決定したが、鐵道省としては今後の交通政策は日滿支を一體とする計畫の上に樹立する必要あるを認め右新路線を建設するに決し、右に關する經費の一部分を明年度豫算に計上する豫定である、尚新路線實現の曉には東京、大阪間四時間半、東京、下關間九時間を以て連絡すると報告各閣僚の諒解を求め更に畑陸相より歐洲戰況及び長沙方面における軍隊側のデマ放送に就て、吉田海相より

一、支那方面の帝國海軍活動狀況
一、歐洲方面における各國海軍の活動狀況

につき夫々報告、同十一時五分散會した

中國青年新黨　中央政治會議に代表を送る決議

【北京六日發同盟】中國新青年黨は四、五の兩日に亘り徐州に全國代表大會を開催し新中央政權を支持し中央政治會議に代表を送るべく態度を決定したが、同黨の成立及びその潜在的勢力から見て今後中央政權内において相當の大勢力たるべく豫想されその動向は各方面の注目を集めてゐる、中國青年黨は往年在パリの一部中國留學生が共產黨を組織した時國家中心主義を標榜し之に對抗して結成されたもので、その後日本留學生中に多くの同志を獲得し、その主力を四川に、一部を滿洲に、少數を福建に置き、反共產黨、反國民黨の旗幟の下に活躍を續けてゐた、而して滿洲に在つて義勇軍に投入つた勢力は滿洲事變後華北に移動して一時華北青年黨と稱し潜行的活動を續けてゐたが去る三月から中國新青年黨と改稱して北支に五十一支部を設け數千の黨員を擁して中國青年間に隱然たる勢力を有するに至つた、その主張する處は國家中心主義で民主主義國家群に對して東亞の王道主義國家群を結成するにあり嚴格なる組織を極める青年結社である、尚中央政治會議には總裁曾琦、秘書長劉泗英が出席するものと見られてゐるが同黨は現在尚四川安徽の青年黨と連絡あり、今後の統制力伸長は驚異的なものありと見られ新政權内において强力なる政黨となるべく期待されてゐる

幹線調査會の答申

【東京七日發同盟】鐵道省鐵道幹線調査會では國有鐵道の輸送力擴充に關し鋭意研究中の所、六日の本會議で左の如き東京、下關間廣軌新設の具體的事項を決議永井鐵相に答申した

一、增設線路を現在線に並行するを要せず
二、增設線路はこれを複線とす
三、增設線路においては長距離、高速度の列車を集中運轉することとし貨物列車運轉の爲め高速度運轉を阻害せざること
四、增設線路の軌幅は千四百三十五粍（四フィート八インチ半）とす
五、增設線路及び建造物の規模はこれを將來の幹線鐵道と同等若くはそれ以上のものとす

希望決議

一、增設線路は東京、大阪間四時間半、東京下關間九時間運轉を目標とす
二、本計畫は物資及び勞務動員計畫に重大なる關係あるを以て速かにこれが實現を期すること

外地米も追隨か
近く價格決定打合はせ

【東京七日發同盟】内地米最高販賣價格の引上げに伴ひ朝鮮及び台灣米もこれに追隨して最高販賣價格の引上げを行ふものと觀測されてゐるが、朝鮮及び台灣は夫々特殊事情があり、然も先般内地公定價格三十八円の決定に即應して九月末に夫々最高販賣價格を確定した直後の事でもあるだけに慎重なる研究を要するものと見られてゐるが拓務省は六日の閣議決定と同時に直ちに朝鮮並に台灣總督府に對し米價引上事情を詳細説明すると同時にこれが對策を講ずるやう要望したが朝鮮總督府林農林局長、田端米穀局長は打合せのため上京、外地米價格の決定に關し打合せを遂げることになつた、ただ金光拓相は六日台灣米に就てはその移出を督促するため先づ現行價格を以て買上げを促進しこれら買上米に對しては追つて新販賣價格を決定次第遡及してこれを適用せしめることとする

白米小賣價格を公定

【東京七日發同盟】商工省では玄米價格の引上げに伴ひ價格等統制令第七條の規定に依り東京府を始め七府縣における白米の小賣價格を左の通り公定、六日官報號外で告示即日實施した、尚七府縣以外の地方は一兩日中に指定される筈である

商工省告示　價格等統制令第七條の規定に依り白米の小賣價格を左の通り規定す

東京府、神奈川縣、愛知縣、京都府、大阪府、兵庫縣、福岡縣

（十四キロ當り）

一等級	四円七五錢
二等級	四円六五錢
三等級	四円五五錢
四等級	四円四五錢
五等級	四円三五錢

一、本表に掲ぐる價格は店先渡し價格、又は持込み價格とす
二、本表に掲ぐる價格は地方長官特に價格を定めたる場合においてはこれを適用せず
三、胚芽米は一等級の價格に依るものとし七分搗米は各等級とも十錢下げとす

因みに右一等米價格十四キロ當り四円七十五錢は現在價格（小賣商同業組合の協定價格）に比し十四キロにつき大體二十五錢見當の引上げとなつてゐる

豫備的査定
臺北州來年度豫算

台北州の來年度豫算は地方課に各課係から全部提出され既に第一段の下調査も終つたので六日より知事公舍に於て内務部長地方課長以下地方課關係官參集豫備的査定を開始した

下級職員の增給　相當寛大に許可
大藏省の方針變更

【東京七日發同盟】米穀最高販賣價格の引上げに伴ひ九・一八物價停止令關係の各勅令の運用方法にも甚大なる影響を受くることとなり、殊に米穀が國民生活に必須の食料であり所定收入生活者の下層階級のものに就ては生活の安定性を脅かすことにもなる、從つて會社職員給與臨時措置令の實行官廳たる大藏省では同令の運用上に手心を加味して下級給與職員の給與の許可に彈力性を持たせる方針である即ち右給與令運用に當つては當局としては各代表との權衡を考慮して實情に即した方法を執る事を建前としてゐるので米の最高販賣價格の引上といふ事態の變更を見た以上、下級職員の生活改善の爲に會社が下級職員の給與準則の變更に對する許可を申請して來た場合事情已むを得ずと認めた場合はこれを許可し物價手當支給に就ても相當寛大な處置を執るやう方針を變更せんとするものである

蘭印防衛の秘密協定
米國と締結交涉の噂

【ロンドン六日發同盟】西歐並にスカンヂナビアの中立諸國は從來後楯と頼んだ英國が戰爭に沒入してゐるので最近夫々の獨立維持を米國に依存する傾向に進みつつある、ロンドン外交界消息通の語る所に依れば目下オランダは米國との間に蘭領印度防衛に關する秘密協定締結交涉を進めてゐると言はれ交涉は大體左の如きものと言はれてゐる

一、ドイツが若し對オランダ攻擊を開始する場合オランダの最も大きな危惧は蘭印の防衛を如何にするかにある、從つてオランダとしては蘭領印度に對する第三國の侵犯を防ぐためその防衛を米國に一任する
一、この代償としてオランダは蘭印の資源開發權並に一般的通商上の利權を米國に提供する用意あり

オランダ側のこの提議に對し米國側は極東において不必要な紛爭を惹起し歐洲戰爭を全世界に擴大する惧れがある、かくては米國がその責任の一半を負はなければならぬことになるのでこれに躊躇してゐると言はれる

長時間要談
英大使と王寵惠

【重慶六日發同盟】重慶來電に依ればカー駐支英國大使は去る四、五兩日外交部に王寵惠を訪問し長時間に亘つて要談を遂げた、會談の内容は公表されてゐないが消息通に依ればワシントンにおける胡適、宋子文の米國援助獲得運動が捗々しからず、また重慶政府特使孫科のモスクワにおける熱心な活動にも拘らずソ聯は目下歐洲問題で手一ぱいである、且つ最近の國共關係惡化に不滿を抱き重慶政府に對し冷淡な態度を示してゐる、斯かる情勢下にあつて重慶政府の援蔣外交は親米ルートに乘行して再び英國に接近する氣を見せ對策を策してゐる

駐伊獨大使歸任

【ローマ六日發同盟】マッケンゼン駐伊獨大使は過般來ヒットラー總統の召還に依りベルリンに歸國中であつたが六日ローマに歸任した

人事

▲林安繁氏（宇治電社長）六日本社へ來訪
▲大日方金太郎氏（明治製糖）六日來北（吾妻）
▲安田仙八氏（前臺北市衛生課長）南投郡守兼任
▲吉賀力次氏（三井物產臺北支店米穀課長）大連支店に轉じ九日高砂丸にて上京大連に赴任の由
▲小野田正榮氏（臺灣興業鶴東工場長）六日來北（鐵道ホテル）
▲瀬野譽治氏（拓務省技手）六日來北（鐵道ホテル）
▲寳來市松氏（東鐵總裁）六日夜行にて南部へ、八日歸北、九日高砂丸にて歸京、他の視察一行は八日午前九時三十分發北で
▲高崎司彦男（貴族院議員）六日南下、十七日歸北の豫定
▲中島道一氏（臺灣繊維工業常務）七日富士丸にて上京
▲阿部眞吾氏（臺中州土木課長）▲土屋美水氏（花蓮港廳勸業課長）七日來北
▲淺野豐次郎氏（臺灣製糖取締役）▲鈴木進一氏（明治製糖取締役總務部長）七日來北（鐵道ホテル）
▲丸山哲氏（帝糖工務部長）七日來北（朝陽號）
▲清水政治氏（新興製糖總務部長）▲杉田茂右衛門氏（新興製糖製糖課長）七日來北（吾妻）
▲江藤清丽氏（臺灣製麻支配人）▲島田政次郎氏（臺灣製麻取締役）▲和泉多助氏（三井臺北支店雜貨課長）七日高砂丸にて内地へ

佛領突出地點を
獨逸軍が猛砲擊

【パリ六日發同盟】六日前線よりの情報に依ればドイツ軍はフォルバッハ附近において獨領内に喰込んでゐる突出地點を占領せんとしてゐるものの如く目下三方面からこれに向け砲擊を集中してゐる、即ち北はザールブリュッケン北方から、西はワルント森から、東はブリッキルンから集中砲擊が浴せられ、特にザールブリュッケン方面よりの長距離砲彈は既にフォルバッハ市街地に落下してゐる、フォルバッハ附近の如何は附近四十村落の安危に拘はるのでフランス軍としても飽くまでこれを死守するものと見られてゐる

獨佛が空中戰（佛軍發表）

【パリ六日發同盟】フランス軍司令部は六日獨佛間に大空中戰が展開されドイツ機九機を擊墜せる旨左の如く公表した

六日獨佛兩空軍間に大空中戰が展開されフランス軍は戰鬪機約二十七機より成るドイツ軍飛行機群と遭遇しドイツ機九機を擊墜、内七機はフランス領内に墜落した

久方ぶりに展開された獨佛大空中戰の場所に就いては何等發表されてゐないが軍事消息通は國境都市フォルバッハ附近においてドイツ空軍大部隊が活動を開始してゐるとの情報が傳はつてゐたのに鑑み恐らく右空中戰はフォルバッハ上空で行はれたものと見てゐる

食糧よりも勞力が不足
ドイツの銃後生活

【ベルリン六日發同盟】數百万の兵士を前線に送つたドイツの銃後生活はどうなつてゐるか、ドイツが今一番力瘤を入れてゐるのは銃後國民の團結である、英國の封鎖戰に對抗して長期戰で頑張つて行くには國民生活の内に絶えず希望と明るさとを注いで行かねばならぬとナチスの諸組織は隅村の隅々にまで總動員され既に活潑な活動が開始されてゐる、所で今全ドイツを通じての最大の惱みは食糧でなく勞働力の不足である、農民や工場勞働者から聞いた所では既に三割から四割までの勞働力が軍務に徵集されてゐると言はれる、この惱みを解決するためにポーランドで捕虜にした兵隊や市民勞務者六十万を工場や農村に配して勞働力の擴充に努力してゐる、記者の視察したチューリンゲンの人口二千といふ村にも二十万のポーランド兵が監視のドイツ兵一万と共に數日前配給されて來た、然し勞働の加重と不熟練工が非常に增加したため各工場とも事故頻發の傾向を免れ得られない有樣である、職工の收入は三ケ年の見習ひ期間を經た少年工が月八十マルク一般職工の平均收入は百六十乃至二百マルクといふ所であるが戰爭勃發以來インフレ防止のため賃金の吊り上げは禁止され、商品も嚴重に統制されてゐるので軍需景氣といつたやうな氣配は工場外の何處にも見受けられない、この間勞働戰線が必死の活動を行ひ頻りに音樂會や舞踏會を催し健全な娛樂に依つて勤勞階級を倦ませまじとしてゐる、また勞動戰線指導者自身が各工場に出向いて直接職工の訴へを聞くなど銃後の堅めに大童の態である

會談は失敗
ガンヂー翁ワルダへ

【ボンベイ六日發同盟】リンリスゴウ印度總督の招請に應じ去る二日以來デリーにおいて會談を行つてゐた國民會議派の長老ガンヂーは會談失敗の結果六日ワルダに向け歸還の途に就いたがガンヂー翁は印度國内の反英運動に關して左の如く語つた

國民會議派が壓倒的勢力を有する五州の内閣は既に總辭職を敢行したがこれに依り我が同志は既に印度の獨立問題を繞つて消極的な反英抗爭を開始したと言へよう、しかしながら余自身としては印度國内すべてが斯る運動の準備を完了するまでは所謂不服從運動を開始する時期でないと思ふ

新憲法の承認を印度總督に要求
國民會議派硬化す

【廣東六日發同盟】當地廣東同盟通信社に達した印度オール・インディアン・ニュースに依れば自治權獲得民族運動を展開して英國政府と深刻な抗爭を續けて來たガンヂー翁以下の印度國民會議派は誠意を與へぬ英當局の態度に俄然硬化五日新憲法の制定を議決リンリスゴウ總督に手交印度自身の手に依る新憲法を承認し即時これが新憲法を施行すべしと要求した、これに對し總督は直に本國に回送訓令を仰ぐことを約して一應要求を受理した

駐日ソ聯大使一行東上（寫眞は下關にて〇印スメターニン大使（下關要塞司令部許可濟））

島田文教局長上京

島田文敎局長は宇高、西川兩屬を隨へ七日富士丸で上京した

シベリア經由で滿洲特產を獨逸へ

【ハルビン七日發同盟】歐洲戰亂勃發以來歐洲向け大豆豆油は輸送杜絕の狀態にあるが、新にシベリア經由輸送ルートが計畫され豆油二貨車が近く試驗的にドイツに向け輸送されることとなつた、ハルビンからレニングラードへ七千粁片道三、四十日を要する國際的貨物輸送は世界交通史上に劃期的新ルートとして注目される

無絃琴

"日本を味方に引込む國際手管いよいよ開始さる"などといふと大變大袈裟に聞えるが、百年後の世界歷史には、明かに春秋子が右樣に書き込むことだらう▲万事、知らぬが仏とやらの世の中で、社會の表皮を一枚めくつて下に潜つて觀察すると、意外な世界や場面が展開されてゐるものだ。尤も"知らぬ者は幸ひなり"といふ諺は、或る點まで眞理で、神經をイラ〳〵させぬだけでも仕合せかも知れない▲某大國が極東貿易に數千万円を投じ右の國策親和政策を强化して來たといふニュースは、聞いても別に驚く程のことは無い當然さであり、他のドイツやソ聯邊りでも金さへ有ればやりたい所に相違なく、又金が無くても遣り兼ねない手である▲それで目下東京の新聞紙などではその大枚の資金がどんな形でどの方面へバラ撒かれるかについて興味ある話題を作つてゐる樣だが、往年、米國の日本新聞記者買收事件としてキャッスル事件なるものがあり、醜聞を與へたが、この事件は世間を騒がせただけで今日に及んでゐる▲このキャッスル事件で深い因縁を持つてゐる大新聞社の幹部連は、復た再びの勞苦な事件に掛り合ひを持つたら大變だとあつて相當警戒もしてゐるらしいが、その他新聞社以外との樣な方面へドウ喰ひ付いてゆくか判つたものでなく、無い袖で有るスパイ網の防止と共に、國民各層とも警戒を要する。

三國志（桃園の卷）（55）
吉川英治作　矢野橋村畫

轉戰（一）

大將玄德に會つてみると、まだ年も廿歳台の青年であるが、寡言沈默のうちに、どこか大器の風さへ窺へるので、太守劉焉は、大いに好遇に努めた。

なほ、素性を問へば、漢室の宗親にして、中山靖王の末孫との事に、

「さもあらん」

と、劉焉はうなづく事頻りで、猶更、親みを改め、左右の關、張兩將を併せて、心から敬ひもした。

折ふし。

青州大興山の附近一帶に（山東省濟南の東）に跳梁してゐる黄巾賊五万以上といはれる勢力へ對して、太守劉焉は、家臣の校尉鄒靖を將として、大軍を付與し、遽にそれへ馳け向はせた。

關羽と、張飛は、それを知ると、すぐ、玄德へ向つて、

「人の歡待は、狎めやすいもので御座る。歡宴長く侍るべからずです。手初めの出陣、進んで御加勢にお加はりなさい」

と、すすめた。

玄德は、

「自分もさう考へてゐた所だ。早速、太守へ進言しよう」

と、劉焉に會つて、その旨を申し出ると、劉焉も欣んで、校尉の鄒靖の先陣に參加する事をゆるした。

玄德の軍五百餘騎は、初陣とあつて意氣すでに天をのみ、日ならずして大興山の麓へ押よせてみたところ、賊の五万は、峨に拠つて利裝を策し、山の蔭や谷あひへ蟲のごとく長期の陣を備へてゐた。

時、この地方の雨期をすぎて、すでに初夏の綠草豐かであつた。

合戰長きに亘らんか、賊は、地の利を得て、奇襲縱橫にふるまひ諸州の黄匪、連絡をとつて一擧に後路を斷ち、征途の味方は重圍のうちに奇襲の厄にあはんも測りがたい。

玄德は、さう考へたので、

「いかに張飛、關羽。太守劉焉をはじめ、校尉鄒靖もわれ等の手なみいかにと、その實力を見んとしてゐるに違ひない。すでに、味方の先鋒たる以上、徒らに、對峙して、味方に長陣の不利を招くべからずである。渾身、賊の陣近く斬り入つて、一氣に戰を決せんと思ふがどうであらう」

二人へ、計ると、

「それこそ、同意」

と、すぐ五百餘騎を、鳥雲に備へ立、山麓まぢかへ迫つてから遽に鼓を鳴らし諸声あげて決戰を挑んだ。

賊は、山の中腹から、鐵弓を射なかつたが、

「寄手は、多寡のしれた小勢のうへに、國主の正規兵とはみえぬぞ。どこかそこらから狩集めて來た烏合の雜軍。みなごろしにしてしまへ」

賊の副將鄧茂といふ者、から號令を下すや否、柵を開いて、山上から逆落しに騎馬で駈け降りて來た。

「やあやあ、稗賊ども、あはれな鄕軍の百姓兵ども、賊軍の名にまとはされて死地の巣を築きに來りしか。愚かなる權力の走狗につかはるるを止めよ。我等が將、大方程遠志どのに申しあげて、黄巾を賜はり、降を乞ふなれば、馬を賜ひ、肉食させて世を樂み、その妻らを肥やさすであらう。否といはば、即座に包圍殲滅せん。降あらば降れ、口あらば答へよ。──如何に、如何に」

と、呼ばはつた。

すると、寄手の陣頭より、おう──と答へて、劉玄德、左右に關羽、張飛をしたがへて、白馬を緩歩の中央へすすめて來た。

井筒ポマード
ベト〳〵してテカ〳〵光らす丈のポマードとは違ひます
純良な品質
優雅な芳香
洗髮は容易
總てに申分ありません

三年間も患つた中風を治した
私の全快體驗談
東京 河井〇三郎氏談

私は今から丁度三年前に突然腦溢血を起して倒れ、暫らくの間は人事不省の狀態でしたが漸次氣が付いて來てみると、身體の自由が利かなくなり、舌がモツレて思ふ樣に口もきけなくなり、自分で自分の事が出來ない中風になつてしまひました。私は心配し、家の者達も非常に心配して呉れて色々な良いといふ藥を隨分服んで見ましたが一向に効目が見えません。又あひるの生血や狐の舌が良いと云ふのでこれも飲んでみましたが何の効果もありませんでした。こんな具合で少しも快方せずに永引いてゐるので段々とジレル樣になり時には興奮して、こんなヨイヨイの病氣で暮す位ならいつそ死んだ方がましだと思ふこともありましたが、少し冷靜に戻るとやはり何んとかして今一度働ける樣になりたいものだと慾が出て來て新聞や雜誌を見ては何か良い藥はないものかと探してゐましたところフト目に入つたのは豐山院に傳はる家傳の名藥でこれは色々の療法でも効なき方でも救はれると云はれ、これ迄にも多くの難病者が助かつたと申される實に中風患者にとりまして有難い記事が出てゐました。此家傳藥は今迄の藥と違ひ心から信賴が出來る氣がしましたので早速豐山院へ行つて其藥を貰つて來て貰ひ、其夜から服み始めました處、最初一日二日は別に變つたこともありませんでしたが三日目頃から手先や足先が温まり四日目の朝氣持の良い自然便が澤山にありました。其後非常に氣分が良くなり元氣が付き、毎日一生懸命に服藥をしてゐました處、十日目頃から不自由だつた手足が少しづつ自分で動かせる樣になり一ケ月後には自分の事位は樂に出來る樣になり、出歩きもする樣になりました。又舌のモツレも殆んど治り口も良くきける樣になりました。しかし油斷をすると再發が恐ろしいので豫防の爲今後引續き服藥する積りで御座います。此名藥は實費で頒けて下さるので我々の樣な者は全く助かります。
豐山院住所藥價は最後にあります

耳鳴りと頭重が取れました
千葉縣 大川〇平氏談

私は四十歳位から動脈硬化と血壓亢進に惱まされ、頭が重かつたり耳鳴りがしたり肩が張つたりして中風になるのではないかと心配して藥湯療法や食物養生をしましたが効果がないので困りました。このまま放置して腦溢血でも起したらそれこそ危險なので常に良藥を見付けてゐましたら新聞に豐山院の中風名藥が頭重や耳鳴りには非常に効能があると云ふ記事がありましたので早速取寄せ服用しました處二日目に實に澤山の快便があつたら頭が輕くなり、そして耳鳴りも肩張りも日增しに治り又血壓も下り、動脈硬化も治りました。
豐山院住所藥價は最後にあります

手の指と足のシビレルのが
人から聞いた家傳藥のお蔭で全く取れサッパリしました
靜岡縣 遠藤〇之氏談

私は平常血壓が高いのでそれとなく用心をしてゐましたがやはり昨年輕い中風になり徐々と治療をしまして結果大變快復しまして少し位の商用でしたら出來る樣にはなりましたが只、手の指と足がシビレてどうしても取れないので氣持が惡くて困り、色々とシビレの取れる藥とか療法をやつては見たのですが何の効果もなく根氣よらずシビレで毎日惱まされてゐました時取引先の家へ商用で行きました時シビレが取れなくて困る話しをしたところ中風から來たシビレなら東京にある豐山院家傳の中風名藥が一番良く効くと云ふ話を聞いたので同院の所番を貰つて早速其藥を取寄せて服用しました處、最初から具合の良い便通が非常に澤山あり、其後一日々々とシビレが取れ一ケ月分一服八十錢の藥を服み終らぬ中にスッカリ取れてしまひサッパリとしました。此時ばかりはなるほど名藥と云ふものは偉いものだと感心しました。
豐山院住所藥價は最後にあります

舌のモツレが治りました
埼玉縣 吉田茂〇氏談

私は二十三貫もあり血壓が相當高かつたので中風の豫防をする樣に注意されてゐましたが多忙なため怠つてゐましたら昨年二月腦溢血を起し幸い就寝中の極く輕い腦溢血でしたが起きて口をきかうと致つたら舌がモツレて言葉がうまく出來ないので驚いて治療を受けたり色々藥を服みましたが仲々治らなくて困つてゐました處見舞に來て呉れた友人が中風の舌モツレなら豐山院の中風專門藥でキット治るからと勸められ取寄せて服んでみた處、なるほど實に良く効能が現れ舌のモツレが段々治り一ケ月位で元通り話が出來る樣になりました。
豐山院住所藥價は最後にあります

諦めてゐた半身不隨が
良く動く樣になりました
山梨縣 長谷川〇吉氏談

私は若い時から非常に酒が好きでした。病氣で寢たことなどはありませんでした。大丈夫にまかせて無理をしてゐましたが一昨年十月出先で突然腦溢血を起し一命丈は取止めましたが遂に半身不隨となつてしまひ、食事から用便まで世話を受ける身となりました。今私がこのままになつては家が全く困るので家内の者も献身的に看病をして呉れ、あらゆる療法や藥を用ひましたが依然同じ狀態で段々と惡くなる樣子さへあり、時にはよだれをたらすとか又は泣くこともあつて全く困り果ててゐました。このまま廢人になるのかと思ふと殘念のあまりジレル樣なこともあつて家人を困らせました。此病氣は藥ではトテモ治らぬと諦めてゐましたところ親戚の者が豐山院家傳の中風名藥が東京で評判だから是非一度試して見る樣にと熱心に勸めて呉れましたので早速取寄せて半信半疑で試服しました處先づ其翌朝に意外な程多量の快便があつたと思つたら頭が非常に輕くなり、手足に力が付いて來ました。それに光明を得た私は勵勉に續服してゐる中に一日々々と手足が良く動く樣になり、半身不隨が五十日後にはスッカリ自由がきく樣になりました。
豐山院住所藥價は最後にあります

豐山院に傳はる中風病の名藥
之迄に數へ切れぬ程澤山の難病者が救はれました

腦溢血・中風で半身不隨になつたり、舌がモツレたり、手足がシビレたりして御困りのお方なら既往でも良く効能が現はれ、既に難病者が澤山救はれた實に有難い家傳の名藥が豐山院にあります。一度服したお方がこんなに早く治るとは思はなかつたと申されます。豐山院は決して金儲け主義ではありませんから腦溢血中風で御困りの方は是非一度豐山院家傳の中風名藥を試して頂きたいと存じます。此名藥は内服藥で必ず御體質に良く合ひ一兩日中には效目が現はれ氣持良く自然便がつき、腦部が淨化されて淸血になり、そして血壓が下り、動脈硬化も治り、又半身不隨も一日々々と良く動く樣になり、又舌モツレや手足のシビレも日增しに取れて悦ひの外早く中風が全治快復なさるので皆樣が悦ばれます。
代金引換でもお送り申上げます。一月分一服八十錢 振替東京七二六七番 豐山院

緒顏に武勲を祕め 前線から郷土へ
一部勇士元氣で歸還

南支戰線各地に赫々たる武勲を輝かした〇〇、〇〇兩部隊の一部勇士は武勲を物語る戰塵焼けの顏に今なほ殘る硝煙の香と〔一〕ぱいの元氣を見せて〇日午前〇時〇分〇〇驛着列車で歸還したがこの日前日迄の陰鬱な天候も一掃されて勇士を迎へるにふさはしい秋晴れ、驛ホームには軍官民代表多數が出迎へ驛前からは在郷軍人はじめ各種團體婦人團體、學校、一般市民等が沿道に整列し歸還勇士一同は隊伍も堂々と出迎人の列を縫ひ萬歲の歡呼と國旗の波の中を〇〇神社に參拜それよりなつかしい營門に向つた（寫眞は〇〇神社參拜の歸還勇士）

白衣の勇士内地へ

南支戰線で名譽の戰傷を負ひまたは病を得た白衣の勇士の中中南部陸軍病院で加療中であつた〇〇名は八日午後一時五十分台北驛着列車で到着、それに台北陸軍病院で加療中の勇士が加はり同二時五分出發して基隆に向ひ同日出港便船でなつかしい内地へ歸還する由である

戸別訪問は廢止せ
市議代表督府に陳情

選擧告示日たる十二日も餘す所數日となり候補者の下馬評も巷間を賑はし選擧に對する一般の氣勢も漸次高まりつゝあり最近注目を蒐めて居る戸別訪問廢止は台北を除く他の八市は凡て廢止の申し合せ成立し台北もこれに順應する事が各方面より要望せられて居るが、各市代表たる

安田（臺北）増野（新竹）田邊（臺中）門馬（彰化）渡邊（嘉義）安里（臺南）中島（高雄）渡邊（屏東）基隆は缺

以上八氏は七日午前十時より總督府に森岡總務長官を始め内務、警務、殖産、文教、交通各局に訪れ去る九月二十三、四兩日台南に於て行はれた全島市會議員協議會第四回大會の決議による左記事項の陳情を爲した

選擧に際し戸別訪問廢止、立候補制限の確立、選擧費用制限、市會議員の待遇改善、官選たる市尹の優遇、市尹を市長と改稱する事、住宅難緩和の爲め諸方策の確立、選擧運動に伴ふ勞働政策の確立、市行政區劃及名稱の改稱、本島人島民化事業に伴ふ財源の設置、寺廟整理方針の確立、島民化事業、寺廟の整理に伴ふ財産の處分、物價委員會の設置、各市に市營結核療養所の設置、福建中南支間の交通整備、南支南洋方面への産業進出助成、本島各都市と南支南洋各都市との交驩助成

鑛業報國助成會の結成終る

【基隆電話】郡下鑛業報國會、鑛業生産の擴充強化を圖る基隆郡鑛業報國助成會の發會式は七日午前十一時から市公會堂に於て會長尾山郡守、副會長原野警務課長以下管内の鑛業報國會、鑛業關係者等約七十名出席、橋本鑛務課長臨席の下に開會、會則審議に細則發表を審議、尾山會長より日本鑛業三[illegible]

貴院一行の日程

毛利次郎氏外二名と同時に、同小野誠一氏外十二名を企畫部參與に指名委囑し會長挨拶、梅谷課長の祝辭あつて正午過ぎ閉會した

六日着台せる貴族院議員南支方面視察團一行は先に來台せる明石元長男を加へ東西兩組に分れて左の日程で島内視察の上南支に向ふ事となつた

西部視察組　植村子、上野氏、丸[illegible]

△十日朝山神社參拜、糖業試驗所、歷史館、安平を視察し陸軍病院慰問後屏東に向ひ同地の陸軍病院慰問、高雄州廳會社、造船所を視察、午後五時三十分四重溪着同地一泊

東部視察組　高崎男、明石男及び守屋府評議員隨行

△十日午後七時臺北驛發、基隆より乘船

△十一日スラバヤ丸にて蘇澳に向ふ

△十一日蘇澳着、琉球漁民移住地、石門を視察し公共浴場に一泊

△十二日花蓮港着、奥村中佐の遺蹟を視察し一泊

△十三日臺東を經て新港着、臺東に一泊

△八日午前七時花蓮港着、高砂族を視察、タロコ仙寰洞、吉野村、種馬所視察、花蓮港一泊

△九日午前九時二十分臺東驛着、臺東に泊

△十日午前九時知本溫泉、石門琉球漁民其他蕃地を視察し四重溪に一泊

△十一日同地發恆春蕃人國民學校を廻り午後四時潮州の上蕃地を廻り午後四時三十分屏東着、蕃地蕃産物會社、臺灣製糖會社の上高雄に赴き植村子一行と合する

△七日午前九時三十分臺北驛發新竹、日本鑛業竹東油田試掘所、日本鑛業所を視察一泊

△八日臺中陸軍病院分院慰問、商品陳列館、芭蕉檢査所、大肚パルプ工場及び新高港築港状況を視察し午後は二水に向ひ日月潭湖上一泊

△九日午前九時水社を發つて途中一巡化蕃社を見て涵碧樓に一泊

△十日午前九時水社を發つて途中蕃人授産所、霧社第一發電所を見學、午後二時三十八分嘉義着、嘉義營林所阿里山事業所を見學し嘉南大圳貯水池を見學し臺南に向ひ臺南神社に參拜孔子廟を見て臺南市東屋に一泊

植村子ら新竹へ

【新竹電話】來台中の貴族院議員子爵植村家治、上野喜左衛門の兩氏は七日午前十一時來新、竹東油田督府天然瓦斯研究所を視察して午後二時卅五分新竹驛發南下した

奥村中佐の遺族内地へ

故奥村航空兵中佐の遺族は嚴父喜次郎氏と共に九日午前八時十五分台北驛發南下するが郷里の福岡縣浮羽郡田主丸町に下居する由

昂る物價に妙策は？
業者と取締側が頭を痛む

最近矢つぎ早に公布される諸經濟統制法令、業者並びに一般消費者への影響は云はずもがなであるが直接運用の衝に當る台北州市當局係官の多忙さも想像以上である、會議、陳情、曰く何、曰く何と毎日ない有様、これはその中の若干を拾つてみる

▲食料品小賣組合、臺北南食料品小賣組合では九・一八物價によつて價格の停止が行はれたが實際問題としてその前後より内地より仕入れた商品は殆ど全部が右九・一八物價より騰貴してゐるので業者の苦衷は言語に絶するものありとして六日公會堂で臺北商組合の打合會を開催したが結局當局の援助を仰がねばならぬ譯、なほ同日北警察署内の同種組合でも同じく對策樹立の打合會を開催した

▲全島副業課長懇談會、九・一八物價の施行細則第十條によつて除外されてゐる野菜、鮮魚、肉類の價格を定める事は品物が品物だけに實に複雜をきはめるたが結局都市自身の特殊事情に基いて基準を定める必要があるので臺北市がイニシアチーブをとつて全島八都市の副業課長に集つてもらひ七日午前十時より公會堂に於て各種目毎に基準を定める技術的な打合せを行つた、この打合せは八日も續行される、この打合せの結果を各市では基準としてそれに各市の事情を加味して具體案を定める譯

▲ゴム製品配給、ゴム製品配給はタイヤー其他ゴム製品配給は業者の大きな惱みで各州地より殆く自動車業の整理統合を希望してゐるが州でも差し當り群小自動車業者の整理統合を希望してゐる、然もこれには一部反對者があつてなかなか思ふにまかせぬ模様である、そうした時臺北のゴム諸製品を扱ふ一會社商工省より生ゴムの配給を受けて配給だけでもスムースにしたいものだとあつて新たに工場を建設、東京でゴム製品製造の計畫を樹て七日頃州當局に右案を提げて援助方陳情に出頭し種々懇談を遂げた

▲物價統制法令、この法が公布されてから州商工課の物價擔當係官のもとには昔日の如く各業者から[illegible]

九日で全部完了
市民擧げての汗の奉仕

去る九月二十九日より開始された川端公園及び円山公園の台北市地方勤勞奉仕は十一月四日終了の豫定であつたところ途中二、三日雨天に祟られて一部延期した團體があつて結局九日を以て全部を終る事となつたが、これによつて四ケ月餘にわたる本年度の中央、地方の台北市勤勞奉仕は好成績を以て一先づ幕を閉ぢる事となる譯である

終幕近い時局展へ 地方部隊は殺到
會期はあと二日に迫る

『時局・南支展』も餘す處僅かに七日一夜と八、九の兩日のみとなつたが聲價一段と會場に集まる市民の津々から繰出して來る地方團體にも亂く驚きを加へ、終盤近き會場に擁擠の盛況を示へてゐる、七日午前中も北投公學校の九百八十餘名を筆頭に十數團の團體が來場し先づ二階第一會場の『時局寫眞』に見入る

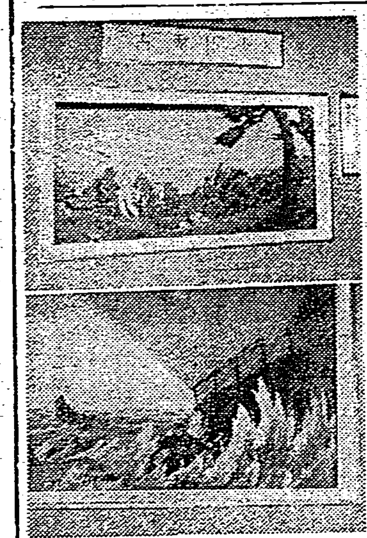

ける肝腎である、天孫降臨を描き草を薙き拂はせられる御姿をのがれ給ふ『日本武尊』の雄々しき場面を始め忠勇義烈『正行と其の母』『元寇』明治の軍神『廣瀨中佐』と『橘中佐』等の軍神『肉彈三勇士』『佐』『西住戰車長』等感激する日本精神の前には老も若きも無條件に感激する

その中でも『豐臣秀吉』の場面は吉明に挫折を求めるも明之に聽ぜず、途を朝鮮にかりて之を討たんとする朝鮮明を恐れて從はず遂に意を決して大軍を朝鮮に差し向けたんとする秀吉の壯な義大に壯なる日本精神の溢る風景を描まつてゐる

第一會場に展示される秀吉秀の日本精神を一心をこめて來り見る人には時局認識の聲は日本に起きる『國體の精華』と事並に『勇士の偉業』を如實に教へるであらう（寫眞上は秀吉、秀吉下は廣瀨中佐の各ジオラマ）

日華和平の叫び
全島の華僑、汪氏を激勵

支那事變の波紋の中から誕生せんとする新支那中央政府樹立運動は汪兆銘氏を中心として着々進行しつつあるが目下在台の華僑五万餘名はこの機運に棹さして來る十五日午後七時から台北市公會堂に於て『全島華僑促進日華和平大會』を開催し、官民、來賓、華僑など[illegible]を行つて大いに和平促進の氣勢を揚げ汪兆銘氏を始め關係方面に支援激勵電報を發送する事となつた

臺北州教育者團 中支視察へ
林視學官以下の六名

台北州教育者中支視察團は七日午前八時十三分台北驛發列車で出發基隆より扶桑丸に乘船上海に向つたが一行は林視學官を團長として北工業、三中大校、基隆第一小學校長士林公田、宜蘭公平野、羅東公太田各校長等計七名で部を編成、各戰跡に視察しまた日支双方及び外人教育施設を詳細視察して十一月二十七日歸臺の豫定で一行はまる廣島の民軍多數を携行兵隊さんを喜ばせる事になつてゐる

國民精神作興の 詔書渙發日行事

十日の國民精神作興に關する詔書渙發記念日は『國家興隆の本は國民精神の剛健に在り』と宣はせられた聖旨を奉體して戰時下國民の精神的團結を益々强化し以て新東亞建設に邁進すべき旺盛なる精神力の涵養に努めんとするの趣旨に基き台北州當局では七日管下各方面に次の通り實施事項に關する通達を發した

一、詔書の奉讀、官公署、學校、各種團體、會社銀行、工場等に於ては職員、生徒、從業員其他適當なる國民を集めて詔書を奉讀すること

二、講演會の開催、市街庄に於ては記念日を中心として國民精神作興に關する講演會を開催し詔書の御趣旨の徹底を圖ること

三、宣言會、官公署、學校、會社、工場、商合協議會、各種團體に於ては國民精神作興、生活刷新を主題として宣言會、講演會其他適當なる行事を催し聖旨の徹底に努めること

なほ台北市では當日午前九時より奉讀式を擧行する由である

「◇——◇」

『晩たり日本精神！』の諸ジオラマは何んと云つても第一會場に於て人氣の中心となり見る人の胸に強く喰ひつけられる様に見入つて行く

秋晴れの佳き日に 厦門で大運動會
勇士達の熱技に拍手沸く

【厦門發本社支局】明治の佳節を卜して厦門日本居留民會主催の大運動會は厦門日本居留民會主催の大運動會は三日午前十時下に秋晴れの十一月三日午前十時半より厦門公園にて盛大に開催せられた、内田會長代理岡本副領事高橋、發日台居留民會長はじめ全居留民は續々と公園に集合し其の數約八千來賓に水戸海軍陸戰隊部隊長、司令官（部隊長）を仰ぎ、國旗掲揚、國歌合唱、宮城遙拜の後、戰歿將士の英靈に對し默禱、岡本副領事の開會の辭あつて、昨年の優勝團學校の優勝旗返納の後競技に入つた、場内は海軍の手によつて天幕が張られ、放送局はこの日の競技をアナウンス、ブラスバンドの音樂につれて競技は進められて行く、海軍部隊も出場、陸に海に勇戰し百足競爭に鉄兜に野戰に頑強な處を見せる、部隊長の號令の下に堀内部隊長が國民體操の基本をなした堀内式體操で躍來の拍手を浴びた一方、旭瀛書院、日本小學校全校生徒、元氣よく張り切つて演技、競走を行へば民會の男女も老いも若きも刻予競走、提燈競走に出場して朗笑を誘ふ、午後の國民總動員八百米繼走は軍隊は各所より抱ら、かくて四十七回に亘るプログラムは無事終了、最後の高野對抗八百米繼走は軍隊堀内部隊同士で決勝となり一着二分五十二秒三、次いで居留民各團體對抗リレーは學校團體が一分四十八秒二の記錄で優勝旗を獲得、午後六時無事全競技は終つた、尚大、領事館側、共勵會の順で午前十時

けふの地震

七日午後零時五十三分の地震に關し臺灣測候所の發表によれば次の如し

臺北に於ける觀測　發震時＝午後零時五十三分四十一秒、初期微動繼續時間＝十五秒三、最大震幅＝十五百ミクロン、總震動時間＝二十二分、震度＝微震、震央＝臺中州下日月潭、霧社の中間、島内各地の震度　宜蘭、花蓮港微〔震〕、新竹、嘉義、阿里山輕震、臺南、

本社工場見學（六、七日）

臺北州東石郡過溝公學校兒童二百十六名△新竹州新埔國民公學校兒童百七十一名△桃園郡大湖口公學校兒童百八十六名△花蓮港郡吉野公學校兒童百十二名△鳳山郡曹公公學校兒童二百十一名△臺中州北斗郡大城公學校兒童八十七名△新竹州通霄公學校兒童百十五名

中中樂

奸商に鐵槌
臺北州から戒告處分

台北州では六、七の兩日に亘り左記の不正商人に對する戒告處分を行つた

△羅東郡羅東街一八時一八八ノ六玉和商事株式會社は本年九月上旬以降洋釘の卸販賣に當り適正利潤一割を遙に超え一割四分乃至六割五分の暴利を貪る

△臺北市大橋町一ノ二二四森發商行鄭井發（四二）は硫安の販賣に當り品薄に乘じ顧客の求め無き消火器を强制的に而も最高六割三分強の暴利を占めて抱き合せ販賣す

△臺北市宮前町二五〇王山記商店主水俊（三三）は荷車用タイヤーの販賣に當り本年六月以降仕入値一本十五円五錢の商品を二十円乃至二十八円に故意に價格引上げを行ふ

△臺北市太平町四ノ三八陳捷輪商會、陳吉（六六）は自轉車リヤカーの部分品の卸販賣に當り昨年七月以降最高三十七割強の不當利得を貪る

△臺北市太平町三ノ一七一和春商行、臺北出張所、王衰添（四五）は自轉車用リヤカーの部分品の卸販賣に當り最高四十五割餘の暴利を貪る

△臺北市建成町一ノ七八國榮商會謝鳥秋（三八）は昨年一月以降自轉車リヤカーの部分品卸販賣に當り最高三十七割餘を貪る

△臺北市永樂町五ノ一一四信成商行黃凍（三一）は利率錢の卸賣に當り一個十三円乃至十一円四十錢、最高三割、平均一割六分一厘の暴利を貪る

△臺北市永樂町五ノ一四五福裕公司、陳添賜（四五）は椎茸卸賣に當り本年七月以降最高三割、平均一割四分五厘を貪る

△臺北市建成町一ノ三〇丸福ガソリン販賣所の劉福榮（二八）は揮發油の小口販賣に當り本年一月以降一リットルに付き金二十五錢を金三十五錢に引上げ從來に倍する利潤を貪る

△臺北市永樂町五ノ一〇六王如春商店、王滿標（三一）は大豆粕の卸賣に當り五分四厘乃至一割三分四厘、同小賣に當り一分九厘乃至一割三分二厘、硫安小賣に當り一割八分四厘の暴利販賣を行ふ

△臺北市有明町三ノ九九黃德源東興旅館（二三）はチッソ洗濯石鹼の小賣販賣に當り本年七月下旬一割五分二厘の利得を占めた外地方仕入に於ても何等販賣數量の增加もない一回の仕入に百箱の買占めを行ふ

刑事課で一齊搜査

台北州刑事課では六日午後七時より逃走中の犯罪者、無頼漢の所在發見に全州下に亙つて一齊搜査を實施し浮浪者、その他を逮捕、刑事巡査、警察人員を動員し午前零時好成績を收めて終了した

會社の麥酒を竊む

中崙一六六に住む高砂麥酒會社職工の李清振（二）外二名は密に工場から會社のビールを盜み出し盜んだり百四十ダース（價額七百十四円）これを市内の各商店へ賣飛し或は自宅で飲んでゐたが彼等の月給が僅か一円足らずであるにも拘らず多數の家族を擁し身分不相應の生活を送つてゐるのを怪しまれ北署の陳、林兩刑事に檢擧された

者代表が法令内容の説明を求めに殺到して係官は應接に暇のない有様であつて近く何等かの方法を以て一般業者にも右法令の趣旨内容を徹底せしめたいものだと計畫をすすめてゐる

新竹州の農義團 愈よ廣東へ
出發を前に合宿訓練

【新竹電話】新竹州が廣東に送る農業義勇團派遣者一行十一名の勇士は十三日午前十一時新竹驛發にて出發壯途に上るが一行は出發を先立ち州立農業道場に合宿し訓練を受けることとなつた

烏來連峰へ大衆登山　臺北市教化聯合會では國民精神作興週間行事の一として十一日烏來連峰への大衆登山を決行する事となつたが往路は午前九時勸業銀前集合隊伍を組み臺灣神社に參拜の後市社會教育課員、臺北登山會員引率の下に北投街道を經て石牌を通り烏來連峰を極め山上に於て國旗掲揚、遙拜默禱、講話の諸行事を行ひ新道を辿り中和國民學校に到り北投にて解散の豫定で多數市民の參加を歡迎すると

觀光寫眞を募る

台北市觀光係では躍進台北の實情を廣く世に紹介する爲寫眞アルバムを作成する事になつてゐるがその寫眞は次の要綱に基き一般より懸賞募集をする、詳細は驛前市役所觀光案内所に問合せられたいと

▲題材、風景、風俗、神社佛閣、各種產業施設、主なる建築物、公園、橋梁、街路其他臺北觀光を表現するもので市はもとより淡水、北投、草山、新店、板橋、烏來其他近郊も含む

▲賞金　一等百円一名、二等三十円二名、三等十五円五名、四等五円十名、佳作三円二十名

▲サイズ、キャビネ判（引伸、密著自由）印畫はなるべく寫眞製版上に好都合なる白黑艶消印畫紙にて黑色仕上とすること

▲應募數、制限なし

▲記入事項其他、印畫紙の裏面に題目、住所、姓名、撮影年月日場所を明記、必要なる印畫說明を記入すること、寫眞は別に定むせざること、應募紙には貼布

▲締切、十二月末日

▲版權、入選印畫の原板は入選通知と同時に提供を乞ふものとし印畫は一切返却せず、版權は臺北市所有とす

▲發表、驛前市觀光案内所宛とし表面に懸賞寫眞と記載のこと

▲發表直接通知、市報、揭示

平和の曉を各地で公開

台北州防犯協會では國民防犯意識普及のため文教局寫眞部の協力に依り約半年に亘る日數と約二千名の出演者を以て防犯映畫『平和の曉』の製作を完成したが同協會では七日午後七時より七星郡北投庄の北投座を皮切りに左記日程に依り州下各地に於て同映畫の一般無料公開を實施することになつた

△八日世界館（基隆）△九日中央劇場（基隆）△同第一劇場（臺北）△十日第二世界館（同）△十二日雙連座（同）△十三日大平館（同）△十四日淡水座（淡水）△十六日永樂座（臺北）△廿日基隆座（基隆）△廿四日宜蘭座（宜蘭）△廿五日高砂劇場（基隆）

土壤肥料の講演　來る八日（水）午後二時から帝大理農學部第一號館二階講義室で土壤學肥料學談話會が開かれる演題及び講演者は次の通り

一、海綠石の加里の溶解度に就て　農林專門部教授　淺海四郎氏

一、茶樹の品種と肥料の効果　農業試驗所技師　樋口三雄氏

今夜の放送

△六・〇〇不思議問答（法學博士大島正滿）△六・二五講演（臺北）「北京の生活を語る」清水安三△六・四五青年の時間「中華神社臨祭に參列して」中堀清年團事務員△七・〇〇子供の國音館ニュース「キレイナエホン」上森大輔△七・三〇時別講演「ガスの將來」（臺北）△七・四〇講演「戰時海運事情」遞信部海務課長永田彥太郎△八・〇〇管絃楽舞踊劇「あかつき」への八・三〇ラヂオ時局版△八・四〇カル・フォア音楽K K 聯盟△八・〇〇浪曲物語「宮本武藏」市川八百藏△九・〇〇音楽朗讀山本安英△九・四〇と熊本青年の役割（臺北）熊井孝雄△八・四〇音樂

あすの天氣

概況（七日）七八〇粍の高氣壓は、バイカル湖方面にあり南東に移動し七五〇粍の颱風は呂宋の西方海上にあり滿留する模樣内地の天氣は晴又は曇北海道樺太は時晴小雨模様沖繩方面は曇又は雨、本島は東部が雨他は一般に曇近海は北東の疾風發波稍々高し

臺北地方　東の疾風曇一時雨
北部地方　北東の疾風曇後雨
東部地方　北の疾風雨
西部地方　北の和風曇一時雨
南部地方　北東の疾風曇時々雨

今晚の映画

◆第二世界館　晝一時上映
1短篇ニュース　七時〇分
2君と高らかに歌へ　七時〇分
3あこがれ　八時二五分

◆大世界館　晝一時上映
1映畫月報　午後七時〇分
2選日・ニュース　七時一七分
3パテー・ニュース　八時〇分
4まごころ　八時〇分

◆新世界館　晝一時上映
1遊俠鬼双六　午後七時〇分
2子寶部隊　七時〇分
3パテー・ニュース　八時〇分
4京洛遊俠傳　八時〇分

◆芳乃館　晝一時上映
1新らしき門　午後七時〇分
2猿飛佐助　七時五分
3大毎ニュース　八時〇分
4貧しき者の幸福　八時〇分

◆國際館　晝一時上映
1火星地球を攻撃す　午後七時〇分
2ニュース　八時三分
3蜂の巣の子供　八時三分
4とらんぷ譚　八時〇分

◆タイゲキ　晝十二時上映
1朝日ニュース　午後七時〇分
2土と兵隊（休憩二時間四〇分）　七時一〇分

魅力が倍加！
まア綺麗なお顔とお友達も驚く程
パクトの自然化粧は健康的な美しさ

マスター パクト

帝國海軍軍樂隊　體育大行進（片面）（レコード番號三〇三七六）
國民歌謠（體育行進曲）力のあがろく　作曲・江口夜詩　歌手・伊藤・霧島・松原・二葉
コロムビア　レコードはコロムビア時代

グリコト　オハナシ　シテ　アソブ

愛國文藝浪曲　天中軒雲月　出征兵士の妻なれば　萩原四朗・作
雲月一生一代の傑作名人雲月一生一代の傑作七ツの聲を持つ名人雲月一生一代の傑作
雲月吹込の傑作盤　九段の母　祖國の花嫁　この母を見よ　杉野兵曹長の妻
テイチクレコード

ぐんぐん胸に迫る獨特の力唱！
楠木繁夫
愈々快調！
眞晝の陣營　街のギター彈き　馬と兵隊
ビクターレコード

安産のために　ワダカルシューム錠
母性愛の達成
母性愛の發露たる姙娠は女性の重大任務で之を達成せしめるのがワダカルシュームの使命である即ち母體と胎兒の保健榮養に任じ惡阻と陣痛的諸症を未然に防ぎ安産せしむ更に母乳を豐富にして乳兒の發育を助く
片瀨淡醫學博士述「安産の爲めに」冊子進呈
大阪市西淀川區大仁東二丁目　和田卯助商店

病人の食物に牛乳事業乳丸二　テルミ

陸軍省撰定　出征兵士を送る歌　キングレコード
大感激!! 大感動!! 果然！全國に湧き返る歡呼の嵐！
出征、入營の壯行歌
之ぞ皇軍勇士を鼓舞し、一億同胞の赤誠を捧げる國民歌!!
一等當選　應募歌十三萬篇中陸軍大臣賞を得たる歡送歌
特價一圓五十錢
特別袋入・十吋盤　美麗印刷の歌詞付
全國の特約蓄音器店、樂器店にあります。
吹込　永田絃次郎　長門美保　林伊佐緒　樋口靜雄　兒玉好雄　三門順子　井口小夜子　横山郁子

家庭と婦人

近視の激増と對應策（上）

中村文平博士の調査

秋の讀書季節を迎へてゐるといふ月並の注意事項ばかりでなく、更に近年益々近視の激増することは國民體位の問題ばかりでなく、物資節約の今日、經濟上からも、相當に大きな問題として扱はれるやうになつて來ました。そこで、我國に於ける近視の現狀並に如何にして近視を防ぐかこの問題について、斯界の權威、大阪帝大醫學部眼科部長醫學博士中村文平氏の調査概要を次に御紹介いたしませう

（文部省の調査） いつたい、我國にはどの位の近視者があるか、文部省の調査に依れば、昭和七年度に於て、中等學校生徒の百分比は、中學校三六・三五パーセント、實業學校二四・二〇パーセント、女學校三四・五六パーセントを示してゐます。これに對して小學校兒童の場合は、男子一六・七一パーセント、女子二〇・二三パーセントといふ數字を擧げてゐます

罹病率について　次にまた問題があります。それは近視と年齢との關係であります。文部省が試みた年齢別調査に依れば、中學校に於ては、年齢の進むと共に近視の罹患率は増加しますが、高等學校に於ては、あまりパーセンテージが増加して居ません、このことは中学において新たに近視になるものが多いが、高等學校では新しく近視になるものは少いか、近視の度は進んで行くといふ傾向を示してゐます

都會と田舎　更に、近視と生活程度の問題に關しては、兒童の家庭を經濟的に上中下に分けて見ると、下級になるほど近視が多いといふことは、衛生設備、衛生思想の良否、榮養といふものが關係してゐるのではなからうかとおもはれます。それから都會と田舎とに依つて近視に差を生じることも見逃せない事實であります。田舎では女子の近視は二〇パーセント位であるのに都會においては、三三パーセント、男子にあつては、田舎は二〇パーセントに足りないのに、都會は三〇パーセントより多いといふ數字を示してゐます。その原因としては種々ありませうが、都會の子供は上級學校へ進む率が多いために自然勉強する度合が田舎の子供よりも激しいといふこともその因をなすものと見られませう

原因探求の困難　ここに、近視の豫防について述べるとすれば、その原因となるべき事項について掲げなければなりませんが、醫学的に見ればかなりむづかしくなりますが

1、調節緊張說
2、調節說
3、調節痙攣說
4、輻湊說
5、頭蓋の構造說　近業
6、近業說
7、重力說
8、角膜弱說
9、全身原因說（營養、貧血、結核、扁平足、新陳代謝障害）
10、遺傳說
11、炎症說

これらが舉げられます、からいふ風に学者の間に於てもなかなかその原因探求に骨を折つてゐるのですが、結局、各種の原因の綜合的のもの、及び近業といふものが原因をなすものと見られます。そして結局、かく澤山の原因が數へ擧げられるといふことは、どれも餘り有力でないといふことを裏書きするものとも見られませう

どんな時に體熱を奪はれるか

風邪の因となるから御用心

風邪をひく原因にはいろいろありますが大體身體の抵抗力が弱つてゐる時が多く、特に、體の熱を奪はれる時に甚しいのですから、これから寒さに向つては、この點に用心して風邪にかからぬやうに心がけませう。

それで、どんな時に熱が奪はれるか？と申しますと、旅行や遠足山登り又は通勤、通學の途中で、雨具がなくて濡れたり、ハダシで雨の道を歩いたり、川に入つて釣りをするとか、女なら冷い水で永い間洗濯をするやうな場合には熱を奪はれ、身體が弱るのです。それで、なるべく直ぐに身體を濡らさぬ樣にし、濡れて戻つたら、乾いたものと着換へ、温かいものを攝つて體をあたためることです。

次に、風のない所と風が吹いてゐる所とでは冷え方が大變違ひます。風邪をひくといふのは風に當る時に多く起ります。空氣は熱の不良導體ですから、風のない所、又室内では熱を奪はれる事少く、風が吹いてゐる所では澤山の熱を持ち去られます。

又皮膚が汗や水でぬれてゐる時は多量の蒸發熱を奪はれます。入浴後、體が温かいのでいい氣持で薄着してゐるとどんどん熱を奪はれて、湯ざめがして風邪をひくとか、お酒に醉つてる時などやはり風邪をひくのも、體の熱が奪はれるからです。

最後に、これから注意されたいことはスキマ風です。戸や障子、襖の隙間から入る風は特に冷く人體に害があるのですから、冬は戸障子の手入をし、障子を不行儀に手が入るだけ閉め殘さぬやうに心掛けたいものです。特に老人や幼兒のゐる部屋はこのスキマ風が入らぬやうにしないと、折角いろいろと注意してもこのために風邪をひくことになります（山川醫學博士）

染め返しの祕傳

革物の若返り法

革製品も今持つてゐるものは大切に扱はねばならぬ時代、使へるところまで使ふと同時に、古ぼけたものに活を入れるのも一法でせう

革の手袋、ハンドバッグ、スーツケースなどの色の褪せたものは染直しますと見違へるやうになります

その仕方はまづ革製品の汚れを落します、これはテレビン油で拭きますが、手袋やハンドバッグのやうな柔かな味を貴ぶものは、テレビン油ではヤニが殘りますから、ヒマシ油かまたは純粹の椿油で拭きます、決して揮發油を用ひてはいけません、揮發油を使へば皮がコチコチになります

× × ×

染料は必ず酸性のものを用ひます、色はもとの色の系統でなるべく濃色または黑にし、小匙一杯の染料をその五倍の熱湯で溶き、媒染劑として蟻酸（藥局にあります）數滴を加へます

× ×

油で綺麗に拭いた革は更に染料のノビをよくするために、濡れた布でしめして、前の染料を刷毛で塗りにし、乾いたらまた塗り、何回も繰返してのぞみ通りの色にし、最後にオリーヴまたはヒマシ油に良質の化粧石鹸を同量加へ牛乳狀になるまで熱湯をまぜたものを塗ると柔か味が出ます

障子の防水法

障子には防水をしませう、明礬を茶碗一杯の水に一匙位とかした液を刷毛でぬるか霧吹きで吹きつけるとよろしい

ゼラチン一瓦（三分の一枚）を熱湯でよくとかしたものを初めにぬつて半乾きの頃に明礬液をぬれば一層完全ですし、初めから兩者の混合液をぬるもよろしい、又一度施して不完全なやうなら今一度くり返してみるとよろしい

流石は巴里の化粧屋さん

【パリ發同盟電信】パリの化粧品店では燈火管制下の薄い電氣の下に最も似つかはしい特別の口紅と頬紅を研究中であるが、近く賣り出すこととなつた相だが、流石は流行の都會だけのことはある

食物で治す一寸した療法

里芋の莖……蜂やその他、毒蟲にさされたときは、すぐに里芋の莖をもんで、その汁をおつけなさい、不思議なくらゐききます。むしに吹まれたのでも、すぐならば少しも跡を殘さずに直ります、腫のひくまで繰返しくつけることです

梅干……どなたも御存じと思ひますが、風ひきの時、黑くなるほど燒いて番茶に入れ熱い番茶をついで召上ると治ります

胸やけに……お芋などを澤山食べて、胸がやけるときは、昆布を食べるか、大根おろしの汁を召上れ

蕃椒……赤い小さい蕃椒を陰干にしておいて、寒いとき靴や足袋の底に入れると、保温の效があります、また、毛織物の間に入れておくと防蟲劑になります、向寒の折柄戰地への慰問袋に入れる防寒具には是非これを入れて下さい

葱の效能……風邪をひいたとき、葱を細く刻み、砂糖と味噌を加へ熱湯を注し、暫らく蓋をしておいてから飲むと温まつて大抵治ります

連載マンガ　快速トシちゃん（25）　益子善六

美しい人

なりたくてもなれない人は何處に缺陷があるのでせう

致命缺陷の芯を除く治療法が發明されました

試みに 月經中に鏡を御覧下さい。そして普斷の時のお顔と比べて頂きます。どんな違ひを御認めになりますか。特に月經痛のある方は入念に御覧下さい。この違ひこそ、美しくあるのと、美しくないつまり脂ぎたなく血色もわるく、溌溂とした健康美、女性特有のうるほひのないいくら磨いても美しくならぬとの境目です。

月經で さへこれ程の相違が外面に現れて來ますから、ここに病的に女性の生理を歪めてゐる原因があるとすれば、その影響は、どんなに激しく相貌に現れるか、そして神經をいらだたせて氣分を暗く憂鬱にするか、この事によく御理解になる筈です。ではその中で、どんな種類の症狀が一番多いか、を御知らせし、次手に、その徹底的治療法に言及致しませう。

一番多 いのは、子宮内膜炎ですが一度これに罹ると、病氣の性質上、喇叭管や卵巢に迄傳播して感染りますから、その影響が非常に激しく廣いのが容易に察せられませう。内膜炎は内部の炎症であつて、病毒菌からおこるのが頗る多いのですが單純性のものでも、早晩、病菌が侵入して病菌性の炎症になり、何れも、女性美の源泉である女性ホルモンの畜出を止めて終ひますから、自然、女性の美しさがなくなつて、目の上下にうす黑い隈取りが出來たり、汚斑、小皺、一見苦しい吹出物、皮膚病等が出來て來て、美しさがすつかり消えて終ひます。

日本の 醫學は、皆様の御存知ない間にメキメキと進歩し、現在帝大病院婦人科を始め、全國有名病院で使用の高級婦人藥ワセトン球の様な、世界に誇る樣な優秀な婦人藥が出來てゐるのは幸福です。

素晴らし い特長としては、三種類の全く新しい療法が出來る事で、諸種痛みや白帶下のとまり方、腰の芯からの暖まり工合、シコル神經をほぐして、のびのびとする氣分の明朗さ、然も、苦心研究の最高製藥術で出來た侵潤作用と云ふ病心に行き亘る獨特の性質の爲め使用後誠に快よくサラリとし、他人樣に判らず、何一つ不足なく進歩した治療が出來るにつれて、頭重耳鳴り眩暈、肩こり等も解消し、美しさは戻ります。

（イ）病芯療法　病心に殺菌消炎收斂作用と痛みと帶下どめ、内外部を清潔にして不快をとる諸作用です。

（ロ）細胞新生療法　純粹ビタミンV・A・Dにより殺菌し爛れをとり新しい肉を育てます

（ハ）女性ホルモン療法　子宮發育不全月經痛、不姙症、腰痛冷え頭重等に注射として使ふ卵胞ホルモンを外用的に使用します。

普通は三日に一球。

激しい症狀で一日一球の外用で充分の效果です。特に外用のホルモンと病心の治るにつれて活潑となるホルモンとの兩面作用の強さは、美しさを倍も早く戻すと云はれてゐます。秋には殊に美しさの消える時、諸種の女の惱みのメッキリ增す時です、一刻も早くワセトン球の高級藥效を御利用下さい（藥價）婦人藥部の重要を徹底する爲に充分治療しても知れたものの奉仕的です

六球七十錢　十二球一圓廿錢　廿四球二圓卅錢　卅六球三圓四十錢▼一般治療の便を計り病院納品一四四球十二圓もおわけします（お求めの注意）全國有名藥店デパート藥品部で必ず帝大病院使用のワセトン球と申出下さい▼品ぎれの時は代用藥お求めなくすぐ總代理店・東京・芝・西新町十三・合名會社河原商店へ（東京三五〇一九番）へ局で御申込む　カワセ便利方法で御送達致します（無代進呈）女性必要の新生活案內御申込次第致します。

幾年目の朗かさでせう

北海道松前小島　山瀬銀子

前略御免下さいませ　私は永年婦人病に惱まされ、いつも腰や手足は冷え、肩はこる、眩暈がするのに苦しみ通してまゐりました。

そのため、いろいろ手當も致しましたが、思つた程の效果もなく、いつも暗い心でゐましたが、不圖、ワセトン球の效果を耳にし、餘りにも私の病氣にピッタリ合ひますので、早速お願ひして使用致しました處、僅か五六日で氣分もよく、腰や肩こり冷えも大変よく、それに元氣づいて毎日使用してゐます。

何年目の朗かな明るい氣持でせう。これも皆ワセトン球のお蔭様と一家一同喜んで居ります早速御禮申上げなければなりませんのについ失禮致し申訳もございません。

もつと續けて使用致し度いと思ひますので卅六球入り御手數乍ら御送り下さいませ。カワセ同封致しておきました。

有名病院婦人科使用　ワセトン球　高級婦人藥

疲勞恢復に　脚氣の治療に　肺結核助膜炎に　強力ビタミンB劑

三共 SANKYO

疲勞の原因 は體内の糖分が分解して乳酸を生じこれが體内に蓄積するからと言はれ、ビタミンB_1はこの乳酸の生成を防止すると共に、又過剩の乳酸を分解して疲勞の防止と恢復に顯著な效果を與へる　オリザニンの補給はこの素因發生を防ぐばかりでなく進んで病氣に對する抵抗力を培ふことが出來る

――液　100瓩入　¥1.60――

ビタミンB の缺乏が脚氣症狀を來すことは周知の事實であるが、之が缺乏すると脚氣として現はれる前に、どの程度に身體に異常を認めるかと言へば、先づ徐々に感覺及び運動の障碍、循環器障碍、浮腫等の脚氣準備症狀が起つて來る、これには脚氣豫防醫學の見地からビタミンBの始祖たるオリザニンの應用が實驗諸家から推奬を享けてゐる

――錠　50錠入　¥1.20――

肺結核 を治療する要諦は先づ病菌に對する身體の抵抗力を强めるために榮養を多量に攝取することが急務であると言はれてゐる、發熱から來る消衰や病原菌に對する抵抗力が減退するのはビタミンBの缺乏も一因をなし、これは明かにビタミンBの重要性を示唆するものであり、結核を始め肋膜炎等の熱性疾患時にオリザニンの應用は專ら推奬される由因である

――末　30瓦入　¥1.30――

詳細なる說明書進呈

オリザニン（登錄商標）

本社　東京市日本橋區室町　臺灣出張所　臺北市表町一丁目　三共株式會社

001.N.008

世界唯一の眞空乳化

新しい洗顏料

レートコールドクレーム

脂肌のお方も完全に洗顔出來るのが特徴です

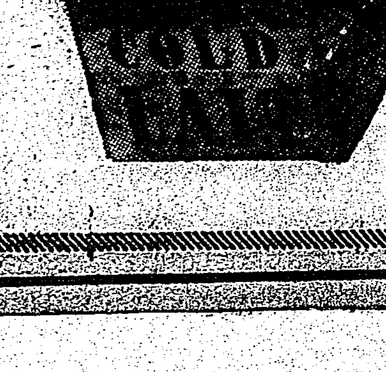

東京　平尾賛平商店

理研製品

結核

自然治癒を促進す

ビタミンB_2複合體の榮養として特異なる點は體內の酸化作用を旺盛にし優秀なる解毒作用を發揮するにあります。したがつて結核菌毒素を解毒し、その中毒症狀なる食慾不振、胃腸障碍、神經亢奮、不眠、熱發等を輕快回復し、榮養狀態と體力を向上し、以て自然治癒を着實に促進します。ビタミンB_2複合體「理研ビタス錠」が活潑な快效を現し療養患者の信賴を得つゝあるのはこの爲であります。

衰弱せる胃腸にも良吸收性であります

一〇〇錠……二圓五〇錢　藥店にあり

文獻送呈

理研ビタス錠

總代理店　玉置商店

情熱の飛沫 (152)

高見順作　田代光畫

結末

「あッ」
玲子は叔父と一緒に天龍川を下つて、鷲樅へ出、名古屋へ行く可く名鉄電車に乗つたところ、車内に思はぬ人を見出した。
「まあ、佐治さん」
側に、セーラー服を着た可愛い男の子がゐる。佐治の子供だつた。
鷲樅の父親の許に預けた子供を連れて、名古屋へ遊びに行くところだつた。
――名古屋の會は失敗に終つた。
堀江の强制で、デマ記事はやはり撒布され、それが原因だつた。
その為また久美子との間も不味くなつて了つた。久美子には、デマであることを極力弁解したのだが。
（まあ、こんな下らぬ商賣はやめだ）
はつきり決意して、鷲樅へ行つた。
「珍らしいところで」
と佐治も玲子を見て驚いた。その眼には喜びが輝いてゐた。

玲子は叔父を紹介した。
（佐治の言つたパトロンといふのは、――この叔父さんのことか）
佐治は、ひそかに頷きながら
「これ、僕の子供で……」
「可愛らしい坊ちやんですな」
叔父は眼を細めて
「――お母さんはお留守番？」
子供に言ふと、
「……」
それ迄は、にこにこしてゐた子供が不意に顔を歪めて、そつぽを向いた。
「實は、母親は、この子を生むと同時に死にまして……」
佐治が低い声で言つた。悪いことを言つたと、叔父は、唇を噛んだ。
――この子供については、ひとつの秘密があつた。
佐治の子でなく、野間の子なのだ。
この子の母親は、その時分まだ学生だつた野間と戀愛をして、いざ結婚といふことに成つた時、野間の両親の激しい反對に會つて結局別れなくてはならなくなつたのだが、その時既に野間の子を腹に持つてゐた。それに氣付いた時は既に野間と別れてゐた。どうしていいか分らないで、絶望の淵に沈んだ彼女を、佐治はすべて承知の上で結婚して、救つたのだ。
難産の結果、彼女は生命を奪はれた。臨終の時、野間は呼ばれて眞實を告げられた。……
――叔父の失言は却つて、佐治と親しく話を交すきつかけに成つたやうであつた。
すると子供が、
「ねえ、小母ちやん」
と親しげに玲子に言つた。自分も大人の會話の仲間入りをしたいといつた調子で。
「――それ、飯盒？」
玲子の腕を指さした。
「え？」
咄嗟には何のことか分らなかつたが、ブローチのことかと氣がつくと、
「これ？ええ、飯盒よ」
「ボクも飯盒持つてるよ。パパに買つて貰つたの。ねえ、パパ」
「うん」
佐治と玲子は、思はず顔を見合はせた。
瞬間、お互ひに心がぴたりと觸れ合ふのを感じた。
――電車は、素晴しいスピードで走つてゐた。
玲子と子供はすつかり仲良しに成つた。やがて、
「ボク、――ママがほしいな。小母ちやん、ボクのママになつてくれない」
玲子は、ぽつと顔を赧らめた。
佐治と眼が合つた。
（子供が代りに言つてくれたけど――どうでせう？）
さう言つてゐる佐治の眼だつた。承諾の頷きであつた。
玲子は靜かに顔を伏せた。（終）

映畫法運用に二つの悩み

映畫法が施行されて一ケ月餘、既に脚本の事前檢閲と認定（一般用四三五四本、非一般用八六本、文化映畫五三本）が規則通り實施されてゐるが映畫法運用の根幹となる映畫委員會の組織と登録制度に關する技能證明をなすべき者を指定する省令の發布とかが未だ生れ出ない映畫委員會の委員には衆兩院議員と關係官廳の勅任官級の人々が任命される關係上民間から選ばれる委員の顔觸れは學識經驗ある者として業者代表及び教育家文藝家など其の銓衡の範圍が狭くなかなかに悩みが多い為め施行規則の公布と同時に發表される筈であつたこの委員會が今日まで誕生しない譯であるが、この委員會が生れ出ないと映畫法の運用についても種々支障があるので關係當局は目下苦心をしてゐるやうであるまた登録制度に關する技能證明委員の如きも業者代表のみではいけないので適正な審判をなし得べき民間の識者を加へる關係上映畫委員會と共通の悩みがあるやうだがこの方は登録申請の期日が來年四月一日と定められてゐるだけにその組織を相當猶豫する事が出來ない事情にあり、映畫法は生れたけれどもこの運用に關して内務、文部兩當局は今や大きな苦悩をしてゐるやうである

日活新映畫 黄昏鴉

監督田崎浩一　撮影竹村康和

（配役）鷹見數馬・尾上菊太郎、若黨平太・（特別出演）澤村國太郎、後藤源治郎・原健作、お絹・深水藤子、數馬母お節・常盤操子

梗概――晴れ渡つた晩秋の空――そして長閑な小鳥の囀りに交つて論語の声が聞える。それは村の子供達に手習ひを敎へてゐる鷹見數馬の若々しい声だつた。

母一人子一人――慈母の手にすくすくと成長して早や二十四歳……田園の風光の美しさにも増して母子の愛情は美しく細やかだつた。

――が、數馬は亡き父が浪々以前に持つたであらう殿仕へを胸に描き作ら、やがて來ると母に敎へられる殿仕へのために立派な武士に成ることを心掛け作ら父に武に勵みを怠らなかつたのである。

今日しも數馬は急病になやむ旅の武家主從を助けて國家に任む愛人のお絹と二人手厚い介抱をしたが、母のお節はこの二人を見て失神せんばかりに驚いた。

それもその筈、育子數馬には今の今まで秘密にしてゐたが、この主從こそは亡夫兵馬を仇とねらつて浪々の旅に七年――いまここでめぐり合はうとは

思ひめぐらせば十七年前――筑前博多黒田藩中できさいのことより兵馬は源治郎の父を斬つて捨て城下を落てたが間もなく病死……。それとは知らぬ下僕曾平太は成年に及んだ源治郎をはげまし乍ら聊れない仇討の旅にのぼつたのだつた。

仇討の主は今や亡しと知つて源治郎はかへつて安堵に似たものを感じたが、曾平太は夫れにも増してその子數馬を討つべきことを源治郎にすすめ己れも亦助太刀せん勢ひだつた。

數馬は母が今まで秘密をもらして呉れなかつたのがうらめしかつた。父の仇を子が討たねばならぬ理由がどこにある！と怒りに燃え上るものがあつたが、母に、亡き父の遺言でもある“身代りに數馬を討たせ源治郎の武士道を立てよ”との言葉に數馬はすべてをあきらめて源治郎と刃を交へることになつた。

源治郎はいまの今數馬よりうけた恩情に立ち上る氣力すらなかつたが、曾平太にすすめられるままに數馬を斬つたが……

うら若く春秋に富んだ身を亡父兵馬の悪業を背負つて倒れて行つた數馬の前に靄然と立ちつくす四人の中にお絹の美しい二つの瞳はかき曇つて行く……

映畫興行取締規則 芝居、演藝を切離して出來る

映畫法の實施に伴ひ映畫の興行に就ては法の規定に基き種々改正すべき點があり、過般開かれた保安課長會議に於て内務省としての要項が指示されたので警務局ではこれに基き改正規則の原案を作成し内務省と打合せ中であるからこれが決定すれば内務省から全國道府縣の警察部に配付し全國がこれに準據して新規則を作る事になるが、今回の規則は從來の興行取締とはその趣を異にし劇場、演藝場とは切離して映畫興行のみに適用する單獨の「映畫興行取締規則」となる譯だがその主なる點は

一、映畫常設館の興行人は地方長官の許可を受けたものでなければ營業に携はる事が出來ない、即ち從來の如く經營者の都合で興行人の名義を變更する事が出來ないやうになる。この規定の目的は常設映畫興行場は營利的に經營されるものではあるが他面文化機關として國民大衆に及ぼす影響が甚大であるからその興行責任者が常設館の興行人として果して適當であるか否かを審査して映畫興行人たるの資格を與へる事にするのである

一、興行の許可は所轄警察署長にあるが興行場には必要に應じ其の映畫が果してその常設館で正當に興行し得るか否かを證明する書類を提出させる事が出來るやうにする、即ち配給業者から何日から何日まで何々の映畫を其の館で上映する事を承諾したといふ書類を提出させる事が出來るやうにするので、これは著作權（上映權）の保護を徹底させるもので業者の許諾なしには映畫の興行が出來ない事になつて内緒で掛持をする等不正の興行をなす事は絶對に出來なくなるのである

一、非營利的の映畫上映者は新規則では興行願を出さないで單に「映畫上映屆」を所轄警察署長に提出すればよい事になる筈であるが、會場の施設や上映すべき映畫の内容等が不適當といふやうな場合には、所轄署長はこれを禁止させる事が出來るのは勿論である

一、巡業映畫班の如きものは興行人の資格許可を受けないでもよい

一、映寫技士の試驗制度は映畫法に基て新規則で細則を決定する等であるが、映畫の興行取締が戰爭の法規となる事は劃期的のものであるから興行者に及ぼす影響は頗る重大で、製作、配給、許可制度以上に新規則の發案が重視されてゐる

將棋高段者對抗戰 本社主催

香落　△七段 溝呂木光治　▲五段 大和久彪

【第五局の十】（圖は二七香迄の局面）

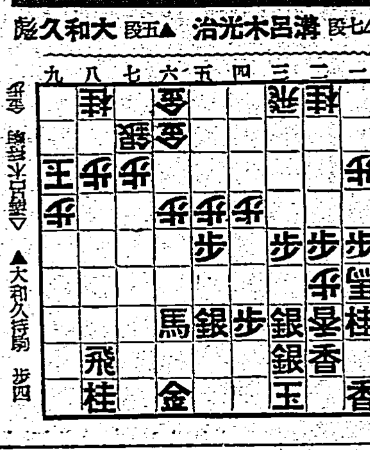

▲大和久持駒　歩四

下手玉側の油斷

觀戰記　八段　金易二郎

▲四九馬（二分）　△二八香成（二分）
▲同　玉（一）　△八二玉（六分）
▲三六銀（八分）　△七七歩成（一分）
▲同銀上（一）　△一五馬（一）
▲一六歩（九分）　△三七金（五分）
▲一八玉（一）

持時間各九時間　消費時間　▲二時間三十四分　△二時間四十一分

上手玉の早逃

◇上手八二玉は、危險の位置から一[illegible]玉を我が陣營に移動するのであつて、一二筋の攻めがこれ以上に容易いい方ぶ本手であつた。二六香打は決定の作戦を豫定しなの望なき場合、最も適切の策である。若しこの手で二七香打では、三九玉と逃げられて、後續の手段なくまた上手の玉をこの位置に暴露することは、敵に八七香と打たれて應接困難に陷る恐れがあるから、今の内に安全地帶に引戻すことは賢明の策である

上手二六香を逸す

◇上手二七歩ナリは、同銀の時、二六香打の含みであつたが、それを急に變更して、一五馬と引いた。だが一五馬と引くのなら、二七歩ナリ保留して、次に三三桂と起用する手を含み、その時下手四六銀と出れば四五桂と跳ねる手があり、また四六銀の手で、四六歩と突いて、桂の跳躍を阻止すれば、その時二七歩と成り捨て、同銀上ル、二六香打、四八馬、四五桂、同歩三五飛、一六馬（二五同銀は三六金打で下手不利）同馬、同銀、三六飛で、下手窮屈寄り筋である、更に角二七歩と成り捨てた以上、

◇下手一六歩打は、敵に三七金打のあるのは、充分承知の上で、一八玉と逃げて仔細なしと讀んだ結果と思ふが、これは兎に角危險が玉側に迫る手であつて、若し敵に何等かの好手を發見されると、忽ち、形勢危機に陷る恐れがあるから、ここは寧ろ二六香と打つて、三七金打を豫防し、次に二四歩と突き出し、假令持駒は歩許りでも、九筋に若干の攻味が殘つて居る現狀では、相當に戰ひ得ると信ずる

木村名人講評

◇下手四九馬は反撃を秘めたこの際の手段だが、敵の二七歩成に對して同銀上るで、三七金打を與へたのは惡い、同銀上るの所は同銀引、一五馬、一六歩と緊して敵が四二馬の時、九三歩と敵玉のコビンを襲ふべきである、察するに、對局者は上手に二六馬の巧妙な手のあるのを見落したものと思ふ、上手三七金で敵玉の急所に一撃を加へたのは、痛へを與すと同時に、有力な攻撃據點を築いて援案である

レコードで柔道教授

聖戰三年、歐洲戰亂に時局愈よ重大の秋、一般國民、特に次代を擔ふ少國民の體位向上に就いては、各方面より種々なる對策が為されてゐるが、最近は日本精神の振興ともいふべき武道教育が熾烈な叫びとなつてゐるが、柔道と體育を圓滿させて、レコードにより單に道場、學校許りでなく、ひろく一般に開放せしめる企てが、この程[illegible]武氏によつてなされた。同氏は講道館七段で既に日本の民族本義の敎育は武道敎育にありとの信念の下に、現在、東京市創野川尋常高等小學校にあつて、兒童の武道敎育に盡瘁し、三省堂、富山房より「武道讀本」を發刊、或はラヂオ放送する等の活躍を續けてゐたもの、このレコードは「柔道體操」と稱し、詳細を極めた解説付で、十一月二十日全國一齊に發賣される、健康增進の新柔道の一般普及化は柔界並に敎育界に一つの示唆を與へるものとして、各方面よりの注目を浴びてゐるが、レコード界に於ても敎育方面へ專ら力を注ぎ最高權威として認められてゐるコロムビア敎育部の眞に時宜を得たクリーン・ヒットとして推賞されてゐるものだ

十一月の樂壇

シーズンも酣の十一月、樂壇は音樂會や舞踊會が色とりどりの賑ひをみせて連夜に亙つて催されるスケヂユールは次の通り

△一日現代舞踊家集團第二回公演（七時仁壽講堂）△二日オーケストラ樂團第二回公演（七時半明治生命講堂）△四日東京音樂學校定期公演（七時共立講堂）石井小浪新作舞踊會（七時日本青年館）大橋德美舞踊會（一時、六時日比谷公會堂）△五日第八回兒童唱歌コンクール（九時半AK放送）第五回吹奏樂器演奏個人コンクール（九時東京音樂學校）河野たつろ舞踊會（六時軍人會館）大橋德江舞踊會（一時、六時日比谷公會堂）桑原秋季合同公演（十一時日本青年館）△七日第四回女子音樂體育大會（一時外苑競技場）隈會第十四回提琴演奏會（五時仁壽講堂）小原安正ギター獨奏會（七時半明治生命講堂）△八日新響第二〇九回公演（七時半日比谷公會堂）△九日大日本作曲家協會第四回作品發表演奏會（六時日本青年館）△十一日露本メアリー提琴獨奏會（七時半日本青年館）△十二日第四回吹奏樂コンクール（九時日比谷大音樂堂）△十四日國久子舞踊會（七時日比谷公會堂）バグロ・バレー・スクール秋の發表會（七時軍人會館）△十五日東京發表會△十六日三浦環第一回現代日本歌曲獨唱會（七時軍人會館）△十七日音樂春秋音樂舞踊會（十八日まで新橋演舞場）三浦環第一回獨唱會（廿一日まで新橋演舞場）△十九日花柳珠實第十回舞踊會（廿日まで六時新橋演舞場）△廿一日岡村雅雄フルート獨奏會（廿一日七時明治生命講堂）△廿一日新響第二一〇回公演（七時半日比谷公會堂）△廿五日第八回音樂コンクール（廿六日まで五時日比谷公會堂）△廿六日藤原義江のオペラ（廿八日まで六時歌舞伎座）△廿九日花柳壽輔第九回舞踊會（六時半日比谷公會堂）△卅日藤間靜枝第一回舞踊會（六時仁壽講堂）

海外映畫短信

廿世紀フオックスでは「世紀の樂團」が世界的にヒットしたので、この姉妹篇ともいふべき「音樂と共に言ふ」をアリス・フェイ主演で大々的に製作と決定した。これは「世紀の樂團」と同じくアーヴィング・バーリンと彼の交響樂團が特別出演してアーリンのヒット曲「どの時も」「わが愛は故郷に行きぬ」「惡魔の部屋で」「ロシア子守唄」等十七曲を收録するがグレース・ムーアを特別出演さすべく交渉中である

△メトロはエディ・カンターの入社第一回作として「エディ・カンター傳」を準備してゐるがこれを留保して新たに「四十の可愛い母さん」をエドワード・ブッセル監督で開始すべく準備を進めてゐる

△今次歐洲戰亂の影響を直接身に受けたといふ映畫人は未だ幸ひに一人も現れないが直接間接にその影響を受けたものは尠くなくルンスト・ルビッチ監督もその一人といふのはイギリスのアセニア號が魚雷攻撃を受けた時同船にはルビッチの愛娘ニコラが乳母と共に乘船してゐたが幸ひ彼は他の船客と共に救助されて無事帰米したが波止場に迎へて抱き上げるまで約一週間のルビッチの心配振りは全く他目で見られぬ程であつたと

△サミユエル・ゴールドウインではゲーリイ・クーパーの大向作品アンドレア・リーズ共演の「西部の男」及びジョン・ホールの新作「颱風」の二映畫を近く撮影開始する、同局プロではジョー・スワリング監督の「黄金を運ぶ列車」を撮影準備中である

△ワーナーの時局映畫ウイリアム・ワイラー監督の「戰ふ六十九聯隊」は前大戰當時同聯隊の牧師として出征したジョン・T・ブラウト大尉が技術指導に當る事となつた、尚同畫はジェームス・キャグニー、パット・オブライエン主演の他ジョージ・ブレント、フランク・ウイルコックス、ヘーバート・アンダーソン等が出演する

海外小話 戰爭を知らない男

【ロンドン特電〔歐洲戰爭〕】歐洲戰爭は全世界の人々に直接間接に可成りの影響を與へつつあり、戰爭は最大の話題として世界の隅々の老人子供に至るまで知らない者は絶無と言つて良い位だが、印度洋の眞中に現在歐洲に戰爭が進行中であることを知らず、而も明春までは恐らく知らないであらうといふ呑氣な人間がゐる。この男は中年のフランス人で印度洋上の珊瑚礁デイエゴ・ガルシア島で燈臺を經營してゐるが、この島は淨世から隔離されたと言つても過言でない程の絶海の孤島で、住民も彼を除いては土人が僅か居るに過ぎない、而も彼はラヂオを持たないから世界の出來事が判らずするで島流しと同じ運命である。これと似た例が去る大戰の時にもある、即ち探險家のステフアンソン氏は世界大戰勃發中北極探險中で結局大戰勃發十七ヶ月後の一九一五年末まで戰爭の起つたことを知らなかつたといふ

女が男であつた話

女だと思はれてゐたのが男だつたと云つても新聞種として時々報ぜられる醫學的手術によるものではなく女だと思ひ込んでゐた男が化けの皮をはがれただけの事ではあるが場所が世界第一の都會ニューヨークでしかも目下開催中の世界博覧會の呼物「女だとお思ひでせうか」に登場して堂々入場料を取つて見せてゐた先生が男だつたといふのだから一寸話に成る、暴露された經緯は次の通り

先日午後三時頃ニューヨークの地下鐵停留所でジョン・ダーキン君といふサラリーマン氏が傍に立つてゐた二百四十封度六呎の堂々たる？ヂニールの女人に一寸當つた所、彼女は猛然ダーキン君に右の猛烈なレフト・フックを食はせたこれをホームに倒ばした上、大声に警官を呼び立てた、交番に引立てられたダーキン君はその女が世界博覧會で「女だとお思ひでせうか」の人氣者女のフランセス・マーフイだと聞かされても一度吃驚したが、それよりも此の婦女が身體檢査の結果男だと知つた際の驚きは以ての上だつた、結局ダーキン君は無罪放免「彼女は彼」だと知れたマーフイの方が偽證罪で警察に拘留されてしまつた

台日柳壇

許越正光 選

課題「祭り」（三）

祭風のやうにお神輿遠ざかり　臺北市　高山碧川
大風の後のやうだといふ渡の挨拶も、お神輿の遠ざかつた後のしじまへ持込んで奏功
宵闇のしじまへ一人は欲しい祭りの夜　臺北市　甘美
年頃の男女の心のどこかにある感情は、祭り夜に至つて殊に熾烈なえたと見た句に同感
男も子も祭もよそに釣りに行き　臺北市　なんり
斯うなると道樂も病膏肓といふべきで、川柳に遊ぶ人々はそれにならないで欲しい
屋臺祭の中に割つて入り
子のためには危險を冒す男なのである、父親の動作を割つて入りと端的に言つたのが良い
因業の家へ神輿の踊寄り
子にだけは祭りの顔で話しかけ　臺北市　一水
東京の祭りで疲つか前の句のやうな事例を見聞してゐる私は、臺北にそんな事があつたのかと敎へられた氣がする、後の句のしみじみとした味を、川柳は面白いものとばかり思つてゐる人に味はつて貰ひたい（佳吟）
御神輿を追ふ子に母は放れきり　基隆市　多見子
漸つと歩ける位か、背中に居る子である、母親の氣持をよく摑んでゐるのが良い（佳吟）
祭りの灯母は佗しく遠く見る　草山　美穂
前の句の佗しがる母の佗しさが私達にまで浸透するには力が足りないのは表現不足からであらう、後の句は寫生として眞を描いてゐるのが良い
家計簿の赤字になやむ祭り過ぎ　宜蘭街　陳蕉軒
原句の下五「祭りの夜」では、赤字になやむが利かない、要するに推敲が足りないのである
役一つあつて樂しい村祭　淡水街　阿冊
斯ういふ人がなければ、世の中の何事でも成遂げられないことも私達は敎へられる

◇臺北川柳社句會　八日午後七時より市内濱町一ノ一臺北川柳社に開催宿題「世話」「機嫌」各三句吐持寄他に席題二題當夜出題同好の多數出席歡迎初心の方に親切に指導します

商況（七日）

東京銀行實株

日銀	五四五、〇	同　新　三九七、〇
正金	二〇二、二	
鮮銀	一二六、五	同　新　三八、五
臺銀	一二九、五	同　新　九九、五
勧銀	九四、三	同　新　二八、一

東京國債前場

	寄	引
甲、五	一〇五、五〇	—
二、五	一〇五、四五	—
一、四	一〇三、五〇	—
二、四	一〇三、五〇	—
米貨六半	四一五、〇〇	四一日、五〇
同五半	四〇八、三〇	四〇八、〇〇

東短取組喰合

新東　三〇九、八五〇株　賣方三二七店　買方五二店
滿業　四一、六五〇株
新東兩建控除　賣方二五店　買方五九店　一五九、二八〇株

東京長期總取組

當限	一、〇四一、七〇〇株
中限	一、九〇四、九一〇株
先限	一、三四一、二九〇株
合計	二、七四七、八二〇株（?）

大阪短期前場（寄・引・高・安）
商船 九四五 四六 四六 四五 …

[illegible]

大阪長期前場

[illegible]

神戸豆粕前場　一月限　八八〇　八、八五
大阪棉花前場
横濱生絲前場　十一月限 … 十二月限 …
株式社債　スチール株　アナコンダ株　工業株指數
爲替
金塊　銀塊
神戸爲替
正金建値
東京市中コール　【七日名社特電】
日銀帳尻

[illegible]

臺日案内

書籍　○模範國語●公學校參年後期　定價拾五錢送料參錢　臺北榮町　文明堂　振替臺北參壹〇
臺北市太平町三丁目二二七　選擧人名簿 60錢　振替二八二五　光華書店
醫院　性病科　西門市場東　永吉醫院　電3550
治療補綴レントゲン診査　臺北市榮町四丁目　大原齒科醫院　電6862
内地土產　文旦と白柚　臺北市本町　矢野商店
寫眞　カメラ中古品高價買入　臺北市京町　南光寫眞店
時計眼鏡　メガネは金光堂　見下町武丁目
洋服　婦人服地　秋冬向新柄入荷　臺北末廣町　新開北入ルクダヤ
製靴商　靴の生命は修繕　第一に　明日納品
藥種商　喘息にワンカ　服んで直く效く
肺炎　特效藥アンチルゲン　肋膜にソッペ
血と肉と力となる　血肉エキス　グアヤコール
ラヂオ器械　ラヂオ十ケ月月賦販賣
樂器　ピアノオルガン　調律修繕　臺北千歳町　河合樂器
雜件　子供服　男服新型女服新柄　村井商行
新古日本刀賣買　鈴木幸弘堂
婦人服飾品　新着
琴古流尺八教授　尺八道場　佐藤晴美

太陽燈　光線療法講義錄　病氣は光線の不足から　東京下谷區西町　日歐商會　本郷光線研究所　特價三圓

ヘブリン丸　かぜ引いた時…ねつの出た時…さつそくお役に立ちます

蛇の目ミシン　縫ひよいミシン　買ひよい月賦　帝國ミシン株式會社

萬年筆　文房具　大阪市外大鐵線矢田駅通二丁目　製造卸　田中吉商店

グ・グ　グリコダ　ミンナ　デテ　コイ

廣告は宣傳の近道なり

國産最高級　萬邦ペン　見本へ切手十錢封入　東京小石川區丸山町一六　萬邦ペン

●徹宵勤務！ノーシンで引受けた！●

カモス齒磨　バタコのみの　ヤニで沈んで　スモカで浮かび　白い齒並で溺れさす…　定價十五錢

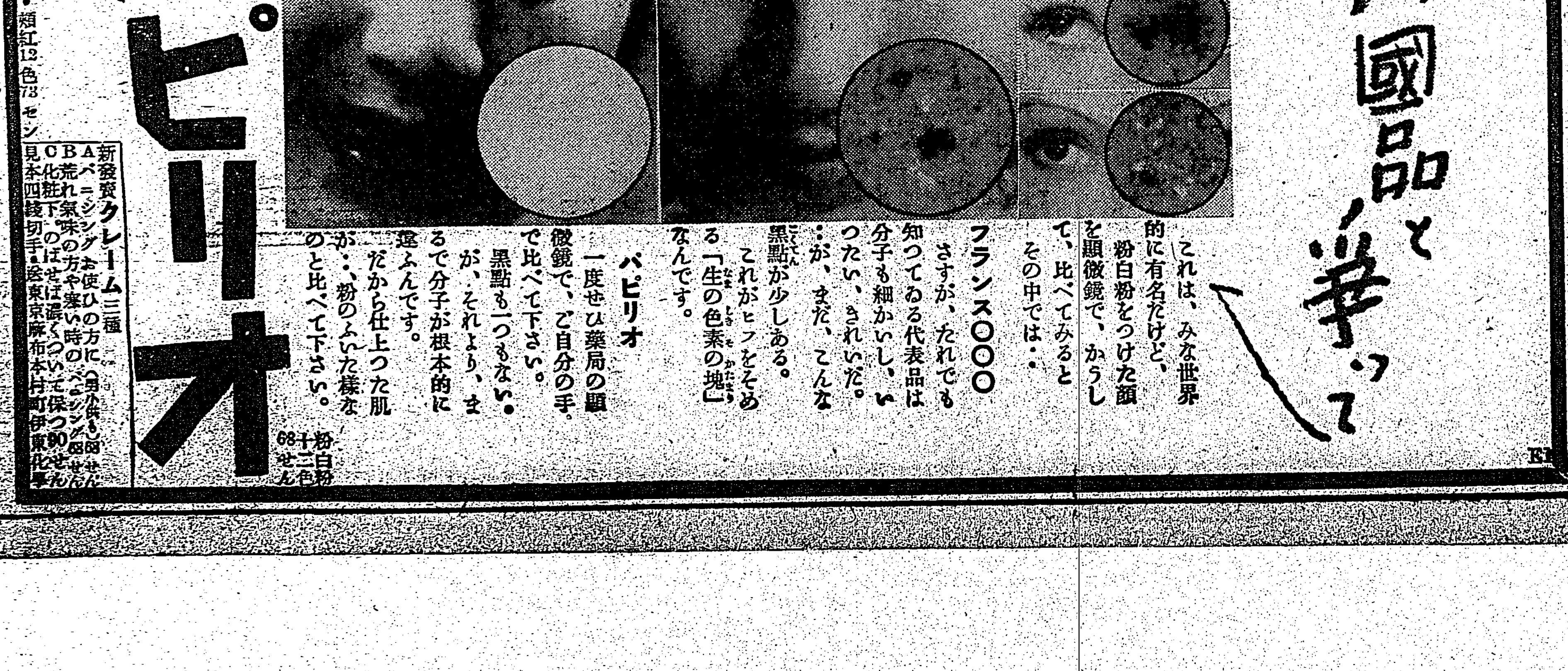
パピリオ　外國品と爭って
これは、みな世界的に有名たけど、粉白粉をつけた顔を顯微鏡で、かうして、比べてみると
その中では・・・フランス〇〇〇さすが、たれでも知つてゐる代表品は分子も細かいし、いつたい、きれいだ。・・・が、まだ、こんな黒點が少しある。これがヒフをそめる「生の色素の地」なんです。
パピリオ　一度ぜひ藥局の顯微鏡で、ご自分の手で比べて下さい。黒點も一つもない。が、それより、まるで分子が根本的に違ふんです。だから仕上つた肌が、粉のふいた様なのと比べて下さい。
粉白粉十二色 68せん
口紅8色63セン・頬紅12色73セン
新發賣クレーム三種　A荒れ氣味の方や寒い時の　Bバニシング　C化粧下のばせば長くついて保つ　見本四錢切手　東京麻布本村町　伊東化學
●若々しい頬の魅力　ヨツトのほゝ紅●

臺灣日日新報
本日夕刊共十二頁
編輯兼發行人 佐々木實
發行所 臺北市榮町四丁目廿三番地 臺灣日日新報社

社説

米國中立法の大きな一石 孤立派敗れ英佛援助派勝つ

一

さんざん米國内を騒がせ、折柄の歐洲動亂にも重要な影響を及ぼすべきアメリカの新中立法案は、漸く兩院を通過し去る四日大統領の署名を了し效力を發生するに至つた。改正中立法は、ケイ・ピットマン上院外交委員長が、大統領の意を體し提出したものであるが孤立派との間に猛烈なる論爭を經て遂に成立、結局、親英佛派の勝利に歸したのである。その理由は舊中立法が武器の輸出を禁止して居たに米國の名實相伴ふ中立を斷行して來たのに對し、新中立法が"キャッシュ、エンド、キャリー"即ち現金(但九十日のクレヂットを許容)を以て自國船で米國から武器を買出すに於ては輸出を構ひなしといふ事に改正されたが爲めで、此の恩惠を受ける國は、外洋を自由に航行し得る英佛側であり、目下その自由なきドイツに不利であるは言ふ迄もない。

二

大體に米國民の念願とする所は戰爭に捲き込まれぬといふ一點に在り、その爲めに中立法の改正が米國民の熱心な關心事として猛烈なる論爭が交はされた次第だ。即ち同國の孤立派は、一切の武器輸出を禁止し、米國は完全に世界の戰禍から手を引つ込め樣と主張して來たもので、舊中立法はその通り武器の輸出禁止を規定し今日に至つた。然るにこれでは英佛側に不公平であるとの聲が、武器を此の際大いに外國へ賣つて儲けようとする武器關係商工業者の運動と共に高められ、遂にピットマン案となつて中立法の改正となつたものだ。英佛側に同情を持つ者の主張によると、ドイツは大陸續きで武器は自國内での製造以外に他國からも自由に輸入できるが、英國に至つては國内の製造のみでは追ひ付かず、勢ひ米國から輸入を仰ぐ外ない。この實情を無視して武器の輸出禁止を持續する事は英佛を見殺しにするものだ——との見解である。そこで改正法は、武器の輸出は許可するが、其の武器は米國の港灣を搬出す以前に購入國がこれを買取り、且右の武器を購入國の船舶で積み出し、公海上でドイツ潛水艦に擊沈されても其の飛沫が米國に及ばぬ樣に圖つたものであり、且米國の宣戰布告の大權を大統領だけに任せず、議會にも其の認定權を認めしめた邊り一通り米國の中立維持の構へは出來てゐる。

三

その他、米國船の交戰區域出入禁止や、米國市民の交戰國船舶に便乘差止め等、表面上は手を盡してゐるが、内實に於て改正中立法が、英佛だけを武器の輸出に依て援助する結果となるは明かで、現に同法成立と共に數十億円に上る英佛側の武器註文が米國に殺到されたのでも明かである。從て其點に對するドイツ、ソ聯邊の輿論や對米反感は相當のもので有ることを否め得まい。且此の底拔け式な中立法に依て米國内の武器製造業者等を或る點まで滿足させ、内外ともに聲のよい結果に導き得たことは確かに米國首邊の成功と言つて不可はない。この改正中立法が極東に及ぼす影響に就ては、重慶政府が苦惱を唱へるといふ一事で大體の事情は諒解できると思ふが、米國としては極東の事情など深く考慮する餘裕なく、只管歐洲戰爭特に民主主義國家群たる英佛に對する配慮から出發してゐる一事は米國内ですら看破されてゐる所論の通りである。吾等は現下の國際情勢から觀て今の米國としては今度の改正中立法が示唆してゐる樣な對英佛態度にしか出られないであらうことを、寧ろ當然として認むる外ないと思ふ。

大運河の治安を確保 安徽省民も蹶起協力 淮河湖江作戰大成功

【蚌埠七日發同盟】安徽省北部の敵據點〇〇、懷遠を相踵いで攻略し意氣益々挙がる我淮河湖江作戰各部隊は六日未明、更に懷遠東方の敵を急追し、正午鳴官附近まで進擊したが第十五遊擊隊馬相如軍及び第九團約二万の敵は小蟹にもこの地點に踏み止まり、苦し紛れの逆襲に轉ぜんとするの氣配を見せたので我軍は直ちに包圍態勢を執り、茲に大包圍戰が展開され、激戰中突如敵の背後から正體不明の大集團が白旗を翳して出現し、我と交戰中の敵に猛烈な攻擊を加へ始めた、我方はこの謎の集團軍の正體を訝かりつつも猛擊の手を緩めず茲に壯烈な挾擊戰が展げられること三時間敵は腹背よりの猛擊に遂に再起不能の大打擊を受け、潰滅した、この謎の集團軍は敵正規軍に長年苦しめられて來た安徽省民二千四百名の武裝團で我淮河湖江作戰を知るや、元南京軍官學校教官孫雅大佐、元第五十一師參謀孫耀宗中佐の指揮の下に蹶起したものであつた、同軍は直ちに我軍に協力を申出で、我軍と協力懷遠一帶の警備に就いた、斯くして淮河湖江作戰は大成功裡に終了し大運河の治安維持は全く成つた譯である

海鷲、江西南部を攻擊

【上海七日發同盟】〇〇航空部隊發表――海軍航空隊は六日江西省南部贛州を攻擊、軍需品倉庫群に全彈を浴せ、これを爆碎した、又五日廣西省中央部の敵軍事據點邕安を襲ひ、飛行場及附近の森林中に遮蔽せる敵飛行機を爆擊大損害を與へ、更に廣西省貴州方面の敵補給路の要地柳州、鎮南關、南寧、龍州で軍需品倉庫に大損害を與へたり

廣西要地を猛爆

【香港七日發同盟】桂林來電に依れば六日日本軍〇〇部隊の各編隊は廣西省の各要地を猛爆した即ち一編隊は同日午前八時右江流域の要地、邕安、果德の軍事施設を猛爆し、又他の編隊は同時刻西江流域の軍事據點貴縣上空に姿を現はし巨彈の雨を降らせ引續き興業を爆擊した、又他の編隊は廣西省首都桂林市西部の軍事施設に集中彈を浴せ大混亂に陷らしめた

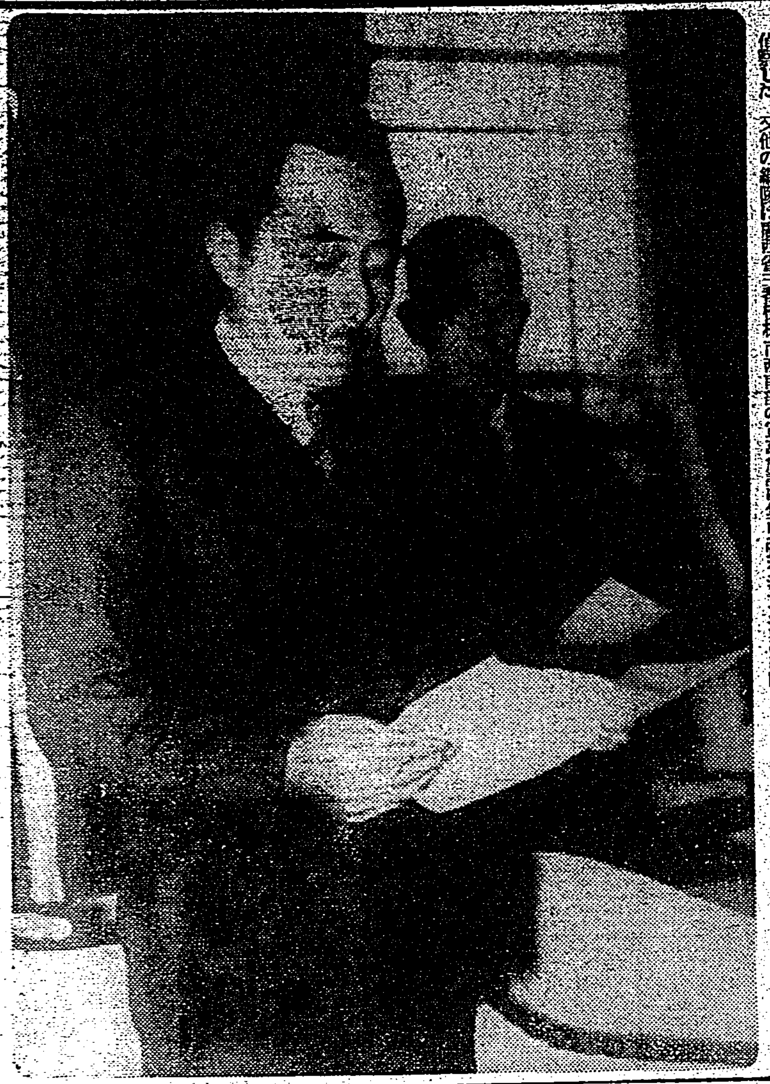

米價の値上げを發表する酒井農相

加藤公使歸任

【長崎七日發同盟】駐支公使加藤外松氏は七日午前十一時長崎出帆の日華連絡船長崎丸で歸任した

米商船の船籍パナマに移轉

【ワシントン六日發同盟】交戰區域の航行禁止令と共に近く米商船の轉籍が行はれるものと見られてゐたが米國海事委員會は六日ユナイテッドステイツ郵船會社の商船八隻の船籍をパナマに移轉することを承認した旨發表した、右轉籍船はこれに依りパナマの國旗を掲げ外國人船員に依り操縱させて歐洲諸國の海港を訪問することが出來る譯であるがこれらの商船が米國政府に補助金を受けたものである點に鑑み中立法の實施問題と關聯して注目されてゐる

湖北省政府成立す 新省長は何佩瑢氏

【武昌七日發同盟】更生武漢に新紀元を劃する湖北省政府成立式は全省民の要望に應へて十一月五日午前十一時武昌武漢市政府弁事處で盛大に擧行され新省長の重任を荷ふ何佩瑢氏は身命を賭して省政のため盡力する旨の宣言文を朗讀新政府の所信を聲明しここに待望の湖北省政府の確立を見た、新湖北省長何佩瑢氏は本年六十歳、我が陸士第四期生の武人であるが一九一七年から四年間推されて湖北省長となり更に孫傳芳の最高顧問として活躍し現武漢特別市政府參議府議長である

純正三民主義 抗日容共は悉く修正

【上海六日發本社特電】汪兆銘氏を首班とする純國民黨は從來蔣政權が指導方針として來た三民主義が國、共兩黨のため歪曲されてゐるのを是正修正さるべき點多々あるに鑑み純正三民主義を確立すべく過般來周佛海、陶希聖等が中心となり之に檢討を加へつつあつたが此の程成案を得たので近く陶希聖の名を以てその全體案を發表することとなつた、右内容は未だ審かでないが蔣政權の指導方針とした抗日容共の點は悉く修正されたものの如く大體次の諸點が擧げられてゐる

一、民族主義、蔣介石は國民黨の專制と自己の獨裁權を強化せんため民族主義を強調した、民族主義中日本人を極力排擊するの措置に出た、中國共產黨も之を利用し全國的に抗日容共運動を起しその結果今次事變を惹起せしめるに至つた、修正民族主義はこの偏狹な見解を根本的に絶滅し孫文の大亞細亞主義に立脚して修正する

一、民權主義 從來國民黨が誇稱し政策として採り來つた民權主義は蔣介石の專制と獨裁強化の爲めに歪曲、利用され、民意は完全に蹂躙されて來た、故に修正民權主義は飽くまで民意を尊重、獨裁、專制を排擊する

一、民生主義 孫文の三民主義第一項中で述べられた民生主義とは社會主義であり又共產主義即ち大同主義であるとの原文の一節を捉へて中國共產黨は屢々容共を迫つたが孫文は容共を肯せず共產黨を排擊してゐる、即ち共產主義が階級鬪爭を以て社會進化の基本的方針としてゐるのに對し孫文の所謂民生主義は斯かる状態を社會の病體であると指摘階級協調こそ社會の常態で社會進化の動力をなすものであるとし民生主義と共產主義とが同一ならざることを明確にしてゐる、修正民生主義に於てはこの孫文の抱懷せる眞意を明かにし反共を以て根本精神とする

新に第三乙種制 七日陸軍當局發表

【東京七日發同盟】兵役法施行令改正に伴ひ今度新に第三乙種制が設けられることとなり七日陸軍當局より次のやうに發表された

從來徵兵檢査で決定される體格等位は甲、乙(第一乙第二乙)、丙、丁、戊の六種に分れて乙種以上を現役、第一補充兵役又は第二補充兵役、丙種は第二國民兵役、丁種は兵役免除、戊種は徵集延期となつてゐたためこの體格等位に徵集役種(現役、第一補充兵役、第二補充兵役の區分)との關係を一層合理的にするため今回乙種を三段階に區分することとなつたものである、これで甲種と第一乙種は現役兵役、第二乙種は第一補充兵役、第三乙種は第二補充兵役に編入される譯である

再び米國を痛擊 革命記念祝賀會でソ聯外相長廣舌

【モスクワ六日發同盟】モロトフ外務人民委員は六日夜モスクワ國立劇場で擧行された革命二十二周年記念祝賀會席上再び長廣舌を揮ひ、ソ聯は飽くまで戰爭に捲き込まれず國防強化に邁進するものであると戰爭に對するソ聯の態度を闡明した後資本主義國家の戰爭政策を攻擊し英、佛兩國は故意に對獨戰爭を長引かせ彼等の世界制覇の足場を堅めんとしてゐると英佛を論難し更に米國の中立法改正問題に及び米國は最近中立法の改正に依つて武器禁輸を撤廢したがこれに依て米國が戰爭の好機に乘じ巨利を博せんとする意圖を愈々はんとするものであると斷じ米國の態度を痛擊した

三つ巴の動き ブ國を繞る列強の外交戰

【ソフィア六日發同盟】獨ソ兩國のバルカン進出態勢に刺戟されてブルガリアを繞る列強の外交戰は漸く活潑を加へ、獨ソの積極外交とイタリーの中立ブロック結成運動、英佛の牽制工作と三つ巴の目まぐるしい動きを示してゐる、即ち

一、フオン・パーペン駐トルコ獨大使は六日突如ソフィアを訪問キョゼイヴァノフ、ブルガリア首相と長時間に亘つて會談を行つたが右はソ聯の積極外交とともにドイツ側の攻勢開始を思はせるものがある

一、傳聞するにイタリーはバルカン中立ブロック形成を企圖し、今月中にベオグラードに中立國會議を開催する方針と云はれ、ブルガリアに對しても非公式に右會議へ出席方を要請してゐる

一、又消息通の洩らす所に依れば、レンデル駐ブルガリア英國公使は最近アンカラを訪問、トルコ政府に對し、ルーマニアがブルガリアに一部領土を割讓するやう仲裁方を要請したと云はれトルコを仲介として英佛の對バルカン活動も今後相當積極化することとならう

英海相は歸國

【ロンドン六日發同盟】去る二日渡佛しダラディエ首相、カンパンキ海相等と重要會見を遂げたチャーチル英海相は其後戰線視察を終へて六日ロンドンに歸還、同夜ハリファックス外相、ホーア・ベリシア陸相等の各閣僚並に各自治領代表等を招待し訪佛結果に就き詳細報告した、尚同海相は八日の下院で英佛の共同作戰就中米國からの軍需品輸送確保に關する協力方針に就き説明する筈

フインランド通信を檢閲

【ヘルシンキ六日發同盟】ソ聯側の海軍根據地貸與要求を繞りソ聯フインランド會談は依然難航を續けてゐるがフインランド側では引續き萬一に備へて着々各種の防衛手段を講じつつあり、六日には外國向け郵便物、電信、電話に嚴重な檢閲を施行する旨發表した、尚消息筋の見解に依れば難航のソ聯フインランド會談は愈よ大詰の感があり今週末あたりが成否の分岐點とならうと言はれる

白國が獨逸に抗議

【ブリュッセル六日發同盟】ベルギー外務省は六日ドイツ飛行機のベルギー領空侵犯に關しドイツ政府に嚴重抗議を提出した旨發表した、この抗議は五日フランス、ベルギー國境に近い佛領ツールコアン附近に飛來したドイツ飛行機がフランス側の防空砲火に追はれてベルギー領内に遁れた事件に對するものと見られる

商船の被害激減 英國海軍省の公表

【ロンドン六日發同盟】ドイツ潛水艦の犠牲になつた列國商船數は過去二ケ月の間に合計九十六隻に上つてゐるが最近はイギリス海軍の掃蕩工作並に商船の武裝強化によりドイツ潛水艦の猛威も著しく減殺し、六日海軍省公表に依れば開戰第一週に擊沈されたイギリス船の數は十一隻第二週十六隻の多數に上つたが、十月末第四週には僅かに三隻に激減し、流石ドイツ潛水艦の猛威も著しく減殺せしめられた觀がある、月別に見た各國船被害數左の通り

	九月	十月	十一月
イギリス	三七	一八	ナシ
フランス	一	六	ナシ
中立國	一五	一七	二

獨逸軍の發表

【ベルリン六日發同盟】ドイツ軍最高司令部は六日西部戰線戰況に關し左の如く發表した

六日は西部戰線若干地點において前日に引續き稍々活潑なる偵察戰が行はれた外全線を通じ微弱なる砲擊があつたのみである またザールブルグ附近においてフランス軍飛行機一機がドイツ追擊機に擊墜せられた

ベルギー國王和蘭女王と會見

【ブリュッセル七日發同盟】ベルギー國王レオポルド三世陛下は六日夜スパーク前首相同伴ハーグに赴きオランダ女王ウイルヘルミナ陛下と會見遊ばされた、右會談にはスパーク・クレフエンスオランダ外相も同席し國際政治情勢の見透しに就き隔意なき意見の交換を遂げられたものと云はれてゐる

大竹貫一氏議員辭職届

【東京七日發同盟】新潟選出議員大竹貫一氏は七日貴族院事務局に老齢その職に堪へずとの理由で議員の辭職届を提出した

住宅難を緩和

【東京七日發同盟】最近に於ける建築用諸資材の供給減に對應し緊急必要なる當面の木造建築を容易ならしめ拂底しつつある勞務者用の住宅其他の中小住宅の住宅難を緩和するため商工省では輸出入品等臨時措置法に基き省令として木造建物建築統制規則を制定し八日の官報で公布十三日より實施することとなつた、右規則の骨子は農林、畜產、漁業を營む者の業務居住兼用の建物に付ては四十八坪、其他の一般用建物に就ては三十坪を超えるものを建築せんとするものは地方長官の許可を要する點及び建築に使用する諸資材の消費に當り可及的に節約を圖らしめるためその數量使途等に就き地方長官が指定をなし得る點である

依光外務省參與官臺北經由廣東へ

【東京七日發同盟】依光外務參與官は九日午前六時羽田發空路臺北を經て廣東に赴き香港、澳門、廈門を視察、十二月上旬上海に入り汪兆銘氏を訪ね十日頃歸京の豫定である

研究會に入會

【東京七日發同盟】千葉縣選出多額議員[illegible]氏は七日研究會に入會した

内務辭令

【東京七日發同盟】内務辭令
東京府地方事務官 永野若辰 補北海道廳拓殖部長
北海道廳拓殖部長 齊柳秀夫 補同廳經濟部長

日本郵船決算重役會

【東京七日發同盟】日本郵船では七日決算重役會を開催、當期利益金處分案(配當普通年七分据置、特配年一分)を查定、二十八日の株主總會に附議の豫定である

辭令(十一月六日)

臺北州郡屬 森山周作
敍高等官七等(内閣)
兼任臺灣總督府地方警視 臺北州勤務を命す 地方警視 森山周作

人事

▲沖貞男氏(貴族院議員)六日來臺(日之丸館)
▲岡野義男氏(高雄增成動力出張所長)七日來北(日之丸館)
▲吉村三木太郎氏(恒春郵便局長)來臺中の所七日離臺

米の販賣、買入を委託 日本米穀會社其他に

【東京七日發同盟】政府は米穀統制法第十一條の規定に基き勅令で米の強制買入を行ふことになつたので日本米穀株式會社その他の問屋業者にその販賣又は買入を委託し得るの方法を開くため昭和十二年勅令第二百九十九號(政府で物品の販賣を問屋業者に委託することを得る場合に關する件)を改正して

一、販賣のみならず買入をも委託し得ること

一、米の買入に就ては米穀特別會計に屬せしむるため特に必要ある場合に限ること

とするため七日の閣議で改正勅令案を決定、來る十一日公布、即日施行することになつた

米の出廻り好成績 閣議で內、農兩相報告

【東京七日發同盟】七日定例閣議終了後、各閣僚は當面の諸問題について約一時間懇談したが席上、小原內相、酒井農相より米の出廻りについて左の如き注目すべき報告が行はれた

政府が六日の臨時閣議で米價の引上げその他の諸施策を決定發表した所、右は各方面に多大の好影響を與へ、米の出廻りは著しく促進を見る模樣で山形縣の如きは六日中に限定額以上の買付が出來た、この分で行けば米穀策は好成績を收めることが出來よう

滿ソ國交明朗化へ 抑留貨物の交換交渉

【新京七日發同盟】ノモンハン停戰協定を契機として日滿ソ間の諸懸案は漸次解決への方向を辿りつつ[illegible]間においても抑留貨物の相互交換[illegible]連繋し滿洲國政府はソ聯側の申入れに應じ近くハルビンで抑留貨物の交換交渉を開始することに同意した、斯る措置は一般的國交調整と別個のものとしても兩國間の國交明朗化に一歩を進めるものとして注目されてゐる

滿洲國關東州向砂糖輸出數量

【東京七日發同盟】明年度滿洲國關東州向砂糖輸出數量につき糖業聯合會では關係當局と折衝中であつたがこの程政府當局の意向として大體百六十万担を限度として輸出すべきことを内示して來たので[illegible]許可あり[illegible]各社の割當を決定する筈

蔣介石は狂奔 共產黨との對立緩和に

【香港六日發同盟】重慶來電に依れば國共兩黨の對立深刻化せる現情勢に對し緩和策の對策を練りつつある蔣介石は一面陝西、甘肅、寧夏等各省に於ける中央軍を增強し共產軍に對抗すると共に、他面目下延安に滯在中の國民參政代表を通じて毛澤東に對し西安で蔣介石自ら毛澤東、朱德等各共產黨首領と會見し國共關係の改善に關し直接意見の交換を行ひたき旨を申入れたが毛澤東は蔣の、この提案を拒絶したと云はれる、依つて蔣は第二、三方策として[illegible]

宋子文一行を米國へ派遣

【香港七日發同盟】當地漢字紙星島日報の報ずる所によればアメリカの援蔣強化を求めるため宋子文を主班とする訪米工作團一行は來月初旬香港を出發する豫定であるが宋子文は五日重慶政府の招電に依り空路重慶に赴いたことが判明した、駐支米大使ジョンソン氏の重慶訪問の結果同氏と一行の出發期に打合せの必要を生じたためと見られるが内容は一切不明である

天無口

東京、大阪、神戸など内地の六大都市の人口は農村からの移住を控除すると自然增加は見られず、反つて減少を示してゐるところもあるとのことだ、これは農村勞働力の都市集中化といふことを裏書きする▲戰時食糧政策の上からは米穀の增產を計らねばならず、そのためには農村勞働力を確保せねばならぬであらう。然も都市の工業勞働力が農村に依存する度合が大きいといふことは餘り面白くない現象である▲一方滿洲の國防的觀點からも且つ又開發の上からも開拓移民の增植は要求されねばならぬ所であるし、國民學校の義務制度實施ともなれば、一割方の勞力不足が豫見されてゐるのであるから、勞務者の需給の調節と人口問題の對策は重大な意義をもつものといへよう▲農村人口が半分を占める日本では、農村問題は兵隊問題の上からも眞劍に攻究されねばならぬが、米穀政策が食糧問題の上に最も重大な意義を持つ點も強調されてよい▲總じて生產力の擴充は自由主義經濟の下では營利的觀點によつて發展された。だが然し今は經濟的指導政策の完遂を期しつつその目的を達しようといふのだ。ここに異つた條件があり、再生產過程に於ける各部門の全的計畫性と統制が行はれぬ限り種々の不都合が生れて來るのは必至であらう。

金内良輔著 日本·支那·歐米 —對英關係を主題として— (最新刊發賣) 四六判函入上製 定價一圓 送料十四錢

イギリスの正體を凝視せよ!!

大川周明博士序文に曰く『……昨日迄は三民主義が天地容れざる思想として排撃されたが、今日は孫文の眞精神を是認すると云ふ。昨日迄は道義外交が力説されたが、今日は其の迂愚を笑はれて居る。……國民は宛も濃霧に閉されたる船中の客の如く、不斷に物凄き警笛に脅かされるだけで、竟に針路が何れを指して居るかを知るよしもない。金内君の努力は實にこの濃霧を掃蕪せんとするに在る。支那事變に對し、世界政局に對し、從つて國際間における日本の地位と、日本の採るべき根本動向とに對して、有益なる示唆を與へられるであらう。』

改造文庫

森鷗外著 ギヨオテ傳 定價七十錢 送料九錢 思想家、詩人、科學者、政治家としての大ギヨオテの生涯を内面外面より極めて精刻に浮彫りした鷗外の古典的名著。

ジヨオジ・ギツシング著 谷崎精二譯 ヘンリ・ライクロフトの手記 定價五十錢 送料六錢 英國の近代文學に獨異の地歩を占むるギツシングの思索の深い孤獨の近代的批判感想手記。

アナトール・フランス著 八木さわ子譯 襯衣 定價三十錢 送料六錢 襯衣はアナトール・フランスの思想と作風を知るに恰好の中篇小説で、近代社會、近代文明に對する鋭い諷刺を含んでゐる。

トルストイ著 トルストイ 昇曙夢譯(?) 定價五十錢 送料六錢 大トルストイの童話、民話、國民傳説の傑作集。

エルマー・ライス著 杉木喬譯 壺のアリヨーシヤ他八篇 定價四十錢 送料六錢 アメリカ新進作家のピューリッツア賞を獲得した代表的戲曲。大都會の貧民の生活を舞臺に新しい演劇を出した傑作である。

濱野修譯 街の風景 定價二十錢 送料三錢

マクシム・ゴーリキイ著 上田進譯 トオマス・マン自傳 定價四十錢 送料六錢 二十五歳の作品でノーベル賞を得た諸作品から、その精神の遍歴史等を物語つたマンの珍しい自傳。

森鷗外著 幼年時代(上) 定價四十錢 送料六錢 父親の死の床の傍で出面が汚行はれ、無知と貧の中に投出された文豪の幼き魂は如何にして開花して行つたか?

森鷗外著 北條霞亭(上) 定價五十錢 送料六錢 晩年に最も力を注いだ鷗外の史傳小説は透徹せる史眼に事象を把握し、何處迄も前人未踏の境地を拓いた。

齋藤綠雨著 みだれ箱 定價四十錢 送料六錢 明治文壇の鬼才綠雨の小説、評論、隨筆等を收め何れも毒舌痛罵三嘆を禁ぜざらしむ。

窪田空穗著 現代語譯 源氏物語(一) 定價五十錢 送料六錢 窪田氏の『現代語譯源氏物語』は類書中の最高權威として定評のあるものだが、氏は今回文庫本として刊行するに當つて最後の決定譯とすべく、全く面目を改めた新譯とした。行文流麗、原文に忠實にしてその氣品を傳へ得た本書により、世界文學の帝王冠たる源氏物語は茲に完全に現代大衆のものとなつたのだ。讀め!

最新刊(文庫目錄進呈)

好評嘖々重版書

明石海人著 白描(はくべう) 定價一圓四十錢 送料十一錢
明石海人著 海人遺稿 定價一圓三十錢 送料十一錢
石坂洋次郎著 若い人 定價一圓 送料十一錢
石坂洋次郎著 續若い人 定價一圓 送料九錢
間宮茂輔著 無花果の家 定價一圓八十錢 送料十四錢
伊藤永之介著 牛 定價一圓五十錢 送料十四錢
上田廣著 歸順 定價一圓三十錢 送料十一錢
上田廣著 黄塵 定價一圓 送料九錢
上田廣著 建設戰記 定價一圓 送料九錢
パール・バック著 内山敏譯 愛國者 定價一圓 送料十一錢

發行所 東京市芝區新橋七丁目 振替東京八四〇二一番 改造社

戰時體制下の經濟事情

協定價格問題と麥粉

公定出來ぬものに菓子がある

米の代用食として米とは不可分の關係にあり又日滿支經濟ブロツク內に於ける食糧經濟の円滑化といふ見地からしても可成り重要性を有するものに麥其他の雜穀がある就中小麥は加工の上小麥粉となり滿支に輸出され、又台灣にも移入されて居り而も輕微なる統制を受けてゐる關係上、少しく檢討してみる必要がある、本月四日農林省から發表された本年度

小麥實收 高は一千二百十二万三千餘石で、昨年に比し實に二割五分の大增收である、這は米價高に伴ひ小麥の値段も騰貴し而も滿洲及び北支方面へ小麥粉の輸出が增加し一方外麥の輸入を抑制してゐる關係上作付增加を促がしたると一つは天候順調のお蔭である、右實收增加の結果、我が製粉輸出力は一千五百万袋に上ると云はれてゐるが、我が國から円ブロツクへ輸出を要する數量は滿洲國向け一千万袋、關東州向け二百万袋、北支向け五百万袋合計一千八百万袋と概數され差引約三百万袋不足する計算である、然るに近頃滿洲小麥二十万噸(小麥粉換算約七百万袋)價額約二千七、八百万円に相當する大量品が三井物産の手で輸入商談成立したと傳へられてゐる、之によつて見ても小麥粉輸出を充足する為めにも一部外國小麥に依存しなければならぬことを要求するわけである、次に小麥と麥粉の價格統制についてみるに

小麥粉は 円ブロツク內地における小麥の價格は最高御殿場十三円三十錢を唱へ、麥粉は目標値として日清粉五円四十五錢、日東粉五円七十五錢を維持して居り一方台灣への賣値は[illegible]円六十錢(九・一八停止價格)で運賃諸掛五十錢として台灣へは內地よりも可成り高く賣られてゐるわけである、這は內地で安賣する代りに外地賣、輸出向でカバーしてゐるものと云へる、かの價格等統制令施行後に於ては台灣にかける小麥粉の賣値も九月十八日現在の價格に釘付けされ唯一の島產品たる海南製粉は基隆渡し六円六十錢以上に賣れない事になり內地の小麥相場からすると約二十錢方

不引合で ある、此の點業者からも陳情し台灣食料品卸商組合では然るべき協定價格の設定方を希望してゐるやうである、それは兎も角、茲に注目すべきは價格統制の為め商品の品質が一般に低下する傾向である、石炭の如きも炭礦主の採炭難の為め炭質低下し粗惡炭が多くなり行く傾向あり、麥粉も同様、品質低下し普通[illegible]

關西粉に比し十五錢格上の海南粉は近來移入粉と混合され賣られてゐる事實があるを緩和し消費されてゐる事實があり、それ何可なりとしても統制強化の為めに原料並に製品の仕入が困難となり漸く統制が不円滑となる處れが食料品には殊に多分にあることは看過出來ない、之が對策としては一時も早く

協定價格 を設けても円ブロツクであるが、內地ですら協定價格がまだ出來てゐないものがありそれを移入する本島では何更協定價格をきめにくいといふ商品もあると聞いてゐる、即ち水飴の如きもそれである、飴の原料には碎米、高粱、キヤツサバ、其他の澱粉が用ひられてゐるが、飴は本年四月より從價一割の消費稅が課せられ而も原料高の為め市價騰貴し公定値釘付の砂糖が割安視せられ砂糖そのものの消費を促進した

形跡もないではない、即ち飴の消費は一時相當減退したが、漸次統制の結果として近頃の需要が一部飴に移つたことは事實であり從つて飴の價格を適當に協定する必要に迫られてゐる

之は一例 に過ぎないが協定價格の設定は總ゆる商品に亘り切實に感ぜらるる當面の問題と云はねばならぬが、商品の中には公定値段をきめにくいものがあるそれは規格の一定しない種類の多いもので例へば菓子の如きであらう、全國の大小製菓業者の手で製造される菓子は何千種に上るか判らない、之が取締りの困難は勿論值段の公定が出來ないものである、そこに不當利得の暴利も出易いのであるがそれだけは當局も手古摺つてゐるといふことである(杉野生)

管理米買入成績

六日迄に蓬萊一萬六千餘袋

米管理實施後の管理米買入成績は四日までに買入價格以下の自輸米價も殆ど無くて以來順調なる納入があつたが四日に臺中州蓬萊米二万六千五百十六円八十錢の御成納入があつたのを始めとし、六日には臺北、新竹、臺中の三州下より御成納入が始まり高雄州米がまだ出廻らぬのみである四日より六日迄の買入米累計は蓬萊玄米一万三千七百八十六袋、二十六万三千八百七十[illegible]

[illegible]

米の大幅値上げと蓬萊米の內地賣値

最高一袋十六圓位か

【大阪七日發本社支局特電】政府は現下の米穀事情に鑑み適正價格を改正、石當り五円の大幅値上げを發表したがこれが蓬萊米に對する影響を見るに從來內地米との採算差は大體一袋二円から下に總べであるから今回總督府が決定げる一割蓬萊米の米穀會社の販賣値は現も角とし市中賣値は內地一等白米一斗四円七十五錢見當り十九円となり蓬萊が三円方下値で大体十六円となり石四十円でこれ以上の高値は望まれぬものと見られてゐる

臺北州下の籾、玄米標準價格

米管實施に伴ひ島內に於ける籾及玄米の取引價格の規正を圖るべく米穀移出管理令の規定に依る公定價格を基準として其の地方に於ける自輸價格を作るべく度て其の筋より提示せられ夫に依る協議の結果取極の通決定した、倘ほ運賃及の他は次の通りである

一、本價格の範にありては政府の買入玄米三等米を標準とし下級及中級と一定の格差に依り區別せり

二、陸路地區の價格は運賃等を以て運賃地又は之により運賃低廉なる場所にかては其の差額の運賃を加減の上取引のこと

◆島內取引米價格決定の基礎

一、十一月一日米第一八〇二號通牒の算定基礎に依る

(一)十一月二十六日告示第四〇三號買入價格玄米の三等米價格を中米として

(二)各驛より基隆倉入迄の運賃諸費、包裝費、籾摺賃の合計額(府の指示基礎)

二、(一)より(二)を控除したる額を其の驛所在地にかける中米(三等玄米)として之より一定の格差を以て上米及下米の價格を算出し籾一千斤當に換算せり(各驛及籾より玄米換算率は通牒通とす)

三、玄米取引價格は基隆倉庫迄百斤入一袋の三等玄米價格より各驛一基隆倉入迄の運賃諸掛を控除したる額を三等玄米(中米)としこれより府の指示の格差に依り夫々上米及下米百斤入一袋の價格を算出せり(十一月二日米穀局提示の價格と同じ)

四、他地區よりの搬入籾、玄米は其の搬入地區に至る運賃諸掛を加算したる額の範圍內の價格に於て取引を認むること

五、十二月以降(九號米は一月以降)各月の取引價格に付て金利保管料に相當する金額を逐次加算すること(十一月二十六日告示第四〇三號買入價格の件記載の通、蓬萊、在來米、九號丸精米は十一錢とす)

籾最高取引價格

一、蓬萊種

驛	中籾
蓬北區	
松山	七八、一七
南港	七七、九七
汐止	七七、九六
八堵	七八、〇七
七堵	七八、〇五
基隆	七八、〇七
臺北區	
萬華	七八、五五
板橋	七八、五七
樹林	七八、三三
山佳	七八、三三
鶯歌	七八、二三
桃園	七八、二二
淡水	七八、三八

二、在來種

驛	中籾
宜蘭	七八、三五
羅東	七八、二五
蘇澳	七八、二五
頭圍	七九、四九
礁溪	[illegible]

三、丸モチ

[illegible]

玄米最高取引價格(百斤入一袋)

一、蓬萊玄米

[illegible]

二、在來玄米

[illegible]

三、丸糯玄米

[illegible]

價格停止令(續)

一般の理解を望む(府商工課發表)

而して此の例外許可は無制に與へられたならば結局今回の指置の趣旨にも合致せざることとなるを以て次の如く極めて限られた場合に於てのみ許可の申請を認めることとなつた、尙此の場合の許可は價格等の支拂者又は受領者(賣買の場合を例にとれば賣手又は買手)何れか一方に於て申請して許可を受ければ其の許可の效力は兩者に及ぶことになつてゐる許可申請を爲し得る場合は(規則第一條)

(イ)關東州、滿洲國及支那以外の地域に輸出せらるること明かなる物を賣買するとき之は所謂圓ブロック諸國以外の第三國に輸出せられることが明かな物の賣買價格を除外してゐるのであつて云ふ迄もなく第三國に輸出する物は外貨取得上高く賣れることが望ましい、從つて直接輸出する場合の價格に付ては當然本令の適用が無いことは(一)に於て既に述べた所であるが(令第十二條)輸出業者が外國へ高く賣れるのに輸出品の生産者が注文に依て既に生産に着手してゐる場合に停止價格を超えてはいけないといふことになると例へば原料とか機械とかいつたやうに製造に長時日を要するものの生産者は不當の損失を蒙ることになるので除外せられたのである

(ロ)其の他の價格に付買主其の他の支拂者が自由物の引渡を受けたるもの

(ハ)運送賃又は加工賃に付運送人又は加工者が自由物の引渡を受けたるもの

此の場合が除外せられたのは即ち先づ取引して實現しなければならぬといつたやうに取引の混亂を來すから此の場合は除外せられたのである

(ロ)と同一理由に因る

(二)保管料、損害保險料又は賃貸料に付支拂者が支拂(送付に至るもの)

之等は對價を支拂ふべき事實が來て居て而も支拂つてゐないと云ふ状態のものは停止價格を超えて支拂つてもいいことになる

銀行團一行南下

けさ九時半臺北驛發

六日着台、台北に第一夜を明した銀行團一行は(資來興銀總裁は既報の通り時に帰京を急ぐ都合で村井勸銀總裁と帶同六日夜行で南下)午前九時旅館を出發、台北醫專病院に白衣の勇士を慰問、更に車を連ねて建功神社を參拜、植物園を巡迴して南門專賣局工場を詳細に參觀した、次で正午鐵道ホテルに於ける台北銀行集會所の招待に臨み

水津台銀頭取の歡迎挨拶に對し住友銀行取締役楠合南陽氏が一行を代表して懇篤なる謝辭を述べ

さすが主客同業の水入らずとて歡談を盡すこと午後一時半食後の日程に入り工業研究所を約一時間に亘り見學し、次で大稻埕、万華龍山寺を巡つて營所普通の展望、晩餐には台北、台銀、商銀の共同主催の招宴に臨んだ、八日は午前九時三十分台北驛發全島一周視察の途に上ることになつた、因に一行の案內役として官邸よりは官房計理課長、殖產局金融課長、專賣局長、台銀理事、台北市役所員等が同行斡旋に當ることとなつた

最高米價引上後の積出如何

【大阪七日發本社特電】戰備の完成は兵隊の完全に依るが食糧は之に最も重要であると云つて、ころに增產出來るものでない、これ現下の重要國策と謂はれる所以

管理米の輸送運賃

米穀局と三社間で交渉開始

府米穀局では管理米の內地輸送は郵船、商船、辰馬の三船會社に行はしめることとし一兩日中に三社代表者を業務課に招致して運賃契約の交渉を開始することとなつた、尙ほ米穀局と遞信部との間には現行運賃より一切の割戾しを控除せる正味の運賃とするに意見一致を見て居るので結局正味運賃に落着くものと見られてゐる

でに、東亞新秩序の建設、歐洲情勢、帝國の米穀需給を考察する時米の增產計畫樹立遂行は國策的問題だが米の偏在を防ぐ配給円滑を期する事も急務と云ふものだ、政府は最高値四十三円に引上げたが引合ふものは積出し引合はぬものは不可抗力として積まぬのでないかと察せられて居る

臺中州下の製糖開始豫定

【臺中電話】砂糖不足の當本期の製糖は各社とも出來得る限り操作を繰り上げてゐるが臺中州下の新式工場中豐水南溪州工場が十一月二日作業を始めた外十一月中開始豫定の工場は十一日の溪湖十三日の沙鹿、二十日の月眉である

局鐵運輸

十月中調べ

十月に於ける局鐵運輸收入は

客車	一二三、六三六円
貨車	一、五一〇、七九一
合計	二、七三二、四二八

で同月迄の累計額は二千八百五十七万円千円となり前年同期に比し(二百五十万円の増收を示してゐる、同月の主要貨物の發送狀況は左の如くである

局バス好調

十月に於ける局バスは北部線及北淡水に於て秋季遊覧、大會等あり局營バス運輸收入は非常なる好成績を收め得た即ち乘車人員は七三七、九五三人收入一二四、四五八円で昨年同月分に比較すると乘車人員に於て六分八厘收入に於て八分六厘の增收を示した其營業狀況は左の如し

[illegible]

米輸送組合

產地より本船乘迄輸送を引受

管理米輸送組合は臺北市揚山町臺灣倉庫會社に本部を置き業務を開始したが、六日の披露宴には三幸運送店長以下の重役が出席する等組合長の挨拶は次の通りである

【挨拶】今回米穀管理實施に就いて督府當局が多數の苦心努力を拂はれ且つ至大の熱意を示されたことは我が國食料政策上多大の貢[illegible]

新糖走り(高雄)

鹽糖溪州の原料糖

【高雄電話】本期新糖走りは昨年[illegible]

製糖開始は遅れる

操業工場は溪州のみ

國光南靖製糖溪州工場は本月二日より製糖作業を開始したが、其他の會社は未だ開始するに至らない、之は去る六、七月の暴風雨と日照不足とを主因とし十月の暴風雨に依り原料甘蔗の第一回豫想に比し減少したので成るべく製糖期間を短縮し歩留を高めて產糖減を能ふ限り防止せんとする方針からして作業を遅らすことになつたからである、尙鳳山の新興製糖は本月十八日から製糖作業を開始すべく鹽糖の新營、岸內兩工場は十二月一日花蓮港の壽、大和兩工場は十二月中旬から開始の豫定、因に今期の原料は前期に比し稍減少はのの季節風が弱いこと及び九月以降雨量が少い關係上歩留は昨年同期よりも良好である

鹽糖パルプ

本月中頃から試運轉

鹽糖パルプ工業會社の大平宮工場は既に殆ど竣工し延着の一部分品到着を待つて本月中頃より約一ケ月間の各部の試運轉を行ひそれより愈々本格的操業に着手する豫定である、同同パルプ工場に使用する石炭は年約四万噸で之に新營、岸內兩工場の製糖用を合せて約十三萬噸に上り此內約半分は[illegible]

內外商況欄(七日)

砂糖は續落

【ニューヨーク六日發同盟】去る三日四期限を割りその後も軟調を[illegible]

米況 雜觀

【大阪七日發本社特電】最高値引上げは實施されて內地は政府としては[illegible]

穀肥

神戶豆粕後場

神戶穀肥相場

[illegible]

糸況

橫濱生絲後場

大阪棉花後場

下關麥粉相場

大阪製粉・油

[illegible]

株式

新東依然保合圏內

全面的に閑散無變化

兜町前場況

【東京七日發同盟】大勢は樂觀されてゐるが材料がないので氣迷ひは持ち越し樣子見の姿で全面的に閑散化、新東も保合圏內の往來を示した

兜町後場況

【東京七日發同盟】一般に動搖して居り自然閑散で目立つた變化なく保合圏內の小高下を繰返し新東の動向も閑散裡に方向を注目を浴びた

東京短期前場

東京短期後場

東京長期前場

東京長期後場

大阪短期後場

大阪長期後場

[illegible]

財界 株界

【東京七日發本社特電】大局を樂觀する人氣には依然として變化はないが、惜いて執拗する程の好材料もないので新東を始め諸株概ね薄商內は限高下區々の市況を示した、諸株の水準が可成り高くなつて居るので買つては見るものの永續きがないのである、物に依つては整理の完了したものもあるが未だく全般的に見て整理途上にあるものと見ねばなるまい▲こんな市況のうちにあつて獨り日糖高が注目された、鹽糖は九十三円五十錢と共に一万方前後の取引を增進したのである、政府は金買上価の引上げを行はずこれに代つて産金助成金を交付し實質的には金の買上価引上と同様な結果となる様な政策を採ると傳へられたためであるが、一方産金の價格引上を期待す

る人氣もあつて同社將來の收益增加を見越されて居る▲短期新東株は前日一寸色めいたが早くも賣氣押折して前場は百五十四円二十錢を高値としてアト三円台に軟化、後場に入つては全く動きを失つて極端な商散狀態を示して引けた▲ここへ來て好材料は一向利かずお負けに代引況は膨脹の一途を辿つて居り又日歩は高いと來て居るので高値は敬遠され勝なのであるこの氣くべき保合相場は何時まで續くか呆る外ないがこんな調子では年末相場も大きな期待は掛けられぬ▲最近株界は異なる配當論かそれとも物を代表する證券かと云つた様な議論が盛んに行はれ始めたが、兎に角證券が物を代表する證券であれば商品投資の代りに株券投資の方が面白いと言へるし又配當證券なら積引利廻りから見ても早や現在の株が水準では買い地之しいと云ふ外あるまい▲東株調査に依る十月中の株價指數は歐洲大戰の長期化に伴ひ見送し難で氣迷ひを續けた結果、主力株の活力鈍化して數量指數は三七・二、花形株指數は二・三と共に低下したが、これに反して所謂大陸株や低位低配株、鑛業株、機械工業株、商業株、食料品株、鐵業株等は金融緩慢を背景とする循環物色買人氣に見舞はれて一齊に反騰した從つて價格指數は前月のそれよりも五・一と更に反騰し、この指數作製以來の最高記錄を示現した

●商業登記公告 [illegible]

第十五回決算公告 昭和十四年九月三十日現在 株式會社臺灣銀行 [illegible]

株金拂込及失權豫告 [illegible] 昭和十四年十一月八日 大阪市北區宗是町一番地 大阪商船株式會社

日本郵船 基隆出帆 [illegible]

大阪商船 臺灣出帆 [illegible]

辰馬汽船 出帆 [illegible]

大連汽船 基隆出帆 [illegible]

丸一組

蘇澳水產株式會社 [illegible]

ヒカル饅頭 ヒカルメロー 太平町支店 電二九〇七

清酒 白鶴 臺北 近藤商會 台南

冷凍機 新品在庫豊富、製氷冷藏裝置附屬品、分離機械、中古品買入 臺北市西門町壹丁目 電四、六〇 ヒカル工業所

內地みやげに。臺灣味覺の名果 本場 麻豆白柚 價格進呈 曾文郡柑橘組合 大豐青果移出部 [illegible]

高燥・閑雅・媒煙・絶對ニナイ 販賣 月賦 敷地 高地給水設備あり 日之出土地商會 電話一一四二番

大潮湯 港湯 電話五六四番

基隆港 御料理 巖亭 電話一〇八番

基隆驛前 內地みやげ 珍品荷捌 東陽物産商會 基隆支店 電話三六〇番

はりきゅ專門 基隆 船津鍼灸院 義重町六ノ四・電話一四〇二番

溢る傑作・全部讀切

オール讀物 十二月特別號

特價七十錢

東京市麴町區内幸町・振替東京一七六〇三番　文藝春秋社發行　送料四錢

新人待望の聲に應ず
★清新溌剌の五篇★

諧謔小說 **お狸さん** 宇井無愁
(こんな不埒な狸がゐたら諸君! どうしますか?)

現代小說 **小指** 堤千代
(白衣の青年將校の手を取って泣き溺れる藝妓の心)

戀愛小說 **千日前裏通り** 長谷川幸延
(活潑華やかなりし頃の大阪歡樂天地の悲しき物語り)

現代小說 **蜘蛛** 淺野武男
(養老院に雜居するうらぶれた老人間の相剋を描く)

戀愛小說 **たくましき成長** 大庭さち子
(母に對する疑惑から美枝の性格は急激に變化した)

慟々として讀者の肺腑に迫まる天衣無縫の珠玉作正に大衆文壇の沈滯を破る燦然たる收穫だ!

大岡越前守 子母澤寛
(越前が佛の如き圓熟の心境を活寫す)

郵便雀 土師清二
(老の身に染みて冷たい明治開化の風)

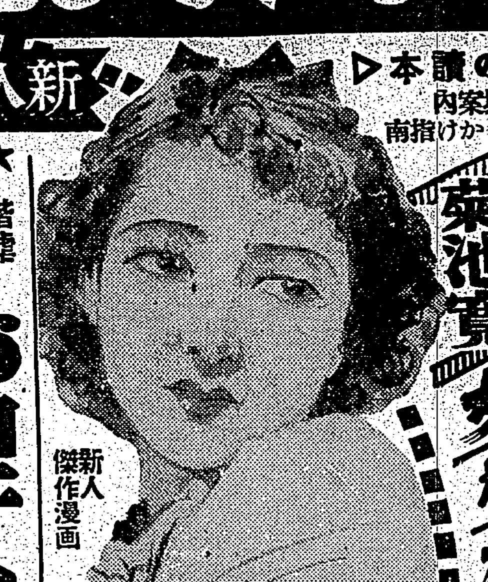

新人傑作漫画

見よ絢爛たる圓熟の麗筆!
青草 丹羽文雄
(小夜子は戀する藤戸の臨終に一眼なりとも會ひたかったが藤戸の母は氷の如く冷然だった)

現代小說 **土俵** 鈴木彥次郎
(炭屋の亭主になった相撲の猛者が兩國ならぬ人生の土俵にしきる人生圖)

映画物語
◇汚れた顔の天使……二戶儚秋
◇コンドル(禿鷹)……淺野秀治

▷釣りの讀本◁ つり場案內 しかけ指南

國民必讀の外交史 **日清戰爭と陸奥外交** 菊池寛

第二次世界大戰特輯
歐洲の動亂に躍る女
果して新兵器が現れるか
ラヂオ宣傳戰の眞相

呉淞クリークの作者が感涙に咽んで書いた問題作
片脚の男 日比野士朗
大陸の戰野に傷ついて歸還せる白衣の勇士が更生再起の姿を描く銃後國民必讀の雄篇

珠玉短篇集
(實話ありコントあり宛然百花一時に開くの壯觀!)
▲雨の寸法　大門一男
▲女といふもの　菊田一夫
▲澤庵石　伊馬鵜平
▲女生徒　山田克郎
▲聖・黃金佛　高橋鐵
▲第四號室　志摩達夫
▲退職金奇談　片岡貢

諧謔小說 **齒痛と戀** 上野三郎

詩情溢るゝ佳品!
港 寺崎浩

山窩秘話 **山椒魚事件** 三角寛
(病床に呻吟する母親故に山窩の掟を破った道太郎)

諷刺小說 **犂氏の友情** 久生十蘭
(犂氏とはそも何者ぞ巴里のどん底街に起る怪事件)

諧謔小說 **依茂木さん** 川原久仁於
(アパートの一室で娘を流行歌手に仕込まうといふ)

錢形平次 **活き佛** 野村胡堂
(まんまと活き佛の假面を剝いだ平次得意の大捕物)

オール讀物特選黃色頁 ★玉手箱★
▼新版時事小唄…本誌特選
▼ボーシた事でせう?…玉川一郎
▼箸置三千五百…坊野壽山
▼喧嘩鶏…弘木丘太
▼おけいちゃんと庄吉…三角寛
▼天氣ストーブ…辰野九紫

現代小說 **偶然の秘密** 室生犀星
故意か偶然にか絕えず妻の跡を跟けてくる謎の男?

★將棋　★圍碁講座

講談倶樂部 十二月號出づ

讀切傑作滿載 面白いぞ

慰問袋にゼヒ一冊

座談會の內容
◇ヒットラー歌謠…◇波蘭の運命…
◇英獨の空中戰略は…◇偉くなったソ聯…
◇要塞攻防戰…◇國際外交諜略戰
◇戰爭か親獨か…◇新兵器新兵備…
◇ユダヤ人の陰謀…
◇スパイ戰…◇大戰の影響…

以上の好話題の下に各界權威が一堂に會し、縱橫に話合った名座談會。時節柄國民必讀!トテモ面白い

歐洲大戰の眞相を語る座談會

●定價七十錢(送料四錢) 全國書店にあり ◎東京小石川區 大日本雄辯會講談社發行 (振替東京三九三〇)

時代小說 **清正の姬** 鷲尾雨工
(今月號は愈々悲壯極りなき清正最期の大場面 鬼神も哭く!)

巨人秘話 **小村壽太郎外相** 木村毅
(馬關講和談判に老獪ウイッテの奸策をしりぞけ、東亞百年の大計を樹てた外交界の大偉人が決死奮鬪の大祕話!)

出征兵士を送る歌作曲當選者發表 並歌曲發表

滿天下大熱狂!
新連載現代小說 **鐵の花嫁** 竹田敏彥
鐵工場に働く青年工場長佐伯と、美しき工場主の一人娘鏡子、二人の樂しき愛の花園は金持の野望息子宮脇の出現によって意外な危機に逢着した。而も花の如き美人の新登場で果然、大場面展開!

時代小說 **風雲將棋谷**…角田喜久雄
現代小說 **母の行く道**…山岡莊八
時代小說 **美女櫻**…大佛次郎
怪奇探偵 **暗黑星**…江戶川亂步

赤穗義士秘錄
▲**内藏助の意外**…三上於菟吉
(…內藏助に不心得を詰られた武士が、討入の際に意外な感激!!)
▲**雪の子別れ**…笹本寅
(…義士の一人、村松三太夫と町醫者に絡る聞くも美しき人情物語!!)

▲嵐の大洋に難波船を救ふ大和魂!
燃ゆる移民船 海野十三
(各國船の怖氣づく難波船救助に天晴れ日本船が大手柄!)

▲運命の子の出征に贈る恩師の餞け!
勇吉の父 加藤武雄
(子の出征に老恩師が最上の餞け!)

▲父無し子彥彌が意外な身の素性!
南部の濡鷺 土師清二
(名君として名高き南部大守重信公が幼年時代の大秘話。)

評判口繪
●銃後の女性グラフ
●評判作家めぐり
●漫画大行進

時局早わかり…來間恭

大評判現代小說 **黑白** 菊池寛

●堂々原稿紙九十枚の讀切傑作!感激熱淚の大名篇!!
長篇讀切現代小說 **十字星** 長田幹彥
(深夜の病院に、重傷の男をおいたまゝ逃れ去った青年は意外にも行方不明を傳へられてゐた肉親の男であらうとは! 働く美しき姉と札つきの不良の弟、そこに繰り展げられる幾多の悲しき運命の哀話こそ誰か涙なく讀み終せるであらうか、見よこの限りなき白衣の天使とし…)

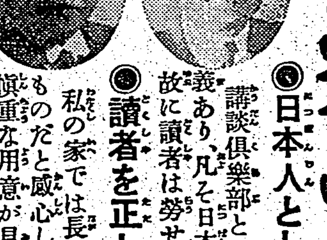

講談倶樂部の愛讀者として…名士の御感想

◎日本人としての素養が收められる……貴族院議員 藤原銀次郎先生曰く
講談倶樂部といへば昔から面白い小說を滿載してゐることで有名である。武あり、情あり、俠あり義あり、凡そ日本人の持合せてゐるもの、悉くこれを興味ある小說にして天下の讀者に提供してくれる故に讀者は勞せずして何時の間にか日本人としての素養を腹中に收めることが出來るわけだ。

◎讀者を正しく健全に導いてくれる……第一生命取締役會長 矢野恒太先生曰く
私の家では長い間講談倶樂部を愛讀してゐるが、毎月よくもこれほど面白い讀物が集められるものだと感心してゐる。しかもその編輯の趣旨を伺ふに、讀者を正しく健全に導いて誤しめないといふ愼重な用意が見えてゐるので、その努力に敬意を表すると共に安心して家族一同に讀ませてゐるわけである。

毎號發賣匆々忽ち賣切れます 十二月號品切にならぬ中ゼヒお早く!

オール八段勝拔大棋戰
木見八段對金子八段決戰記
(自然的人氣を湧ち得てゐるオール八段爭拔大棋戰も愈々準決勝木見八段對金子八段の大決戰。この勝敗果して如何?)

俠客講談 **輪島の千代藏**…神田ろ山
爆笑落語 **粗忽の釘**…三遊亭小圓朝
喜劇實演 **愛妻かつら**…柳家金語樓

激流(8)

久生十蘭作　伊勢良夫畫
（英上演映）

出發（八）

眞波は、あわてて手を引つ込めたが、火傷に似た感じが、いつまでもイライラと指先に殘つた。

青年は、自分が直した眞波の卸六ツのアネモネの花の出來榮えを眺めるために、後へ退つて行つて向ひの座席に腰を掛けた。

眼を細めて、とみかうみしてから、いかにも滿足さうに、

「これでいい！ひよつと、すると以前よりよくなつたかも知れませんよ」

さういつて、胸の前に腕を組んで、おどけた顔をしてみせた。

大した自信家だと思つて、眞波は、また可笑しくなつて、つい、聲を出して笑つてしまつた。

青年は、せまい座席の狭間で、長い足を持ち扱ふやうにモダモダさせたすゑ、高く脚を組むと、自分も、こだはりのないやうすで、は、は、と笑つて

「……考へ方です。……また笑ふかも知れないが、あなたが無雑作に挿してゐたときよりも、僕が、こんな風に、ちよつと強いアクセントをつけた方が、たしかに美しくなつてゐるのです」

眞波は、微笑しただけで、返事はしなかつた。

窓に、車窓から來る光が、青年の廣い額に集まつて、一種燃えたつ輝きをあたへる。

眞波は相手の額の上でチラチラ動く光の水玉を眺めながら、この非凡な青年が今度はいつたい何を言ひ出すだらうと待つてゐた。

この青年に向き合つてゐると、なぜかしら、氣疲れを感じないですむ。

何んとなく氣持が長閑になつて、かうして向ひ合つて坐つてゐるだけで、自然に頬がゆるんで、わけもなく微笑みさうになる。

廿七八には見えるのだが、いかにも若々しく、元氣で、考へ深さうな眼差の中に、確信のあるひとにだけ見られる、希望の光といつたやうなものがあつた。

きりつと引き緒れた唇は、どのやうな戰鬪にも耐へようとする強い意志の力を示し、小麥色をした廣い額は、智慧と誠實を表してゐた。

（こんな顔をしたひとは、決して惡いことはしないものだわ）

經驗からでなく、女性特有の鋭い直感で、眞波はから感じた。そして、すぐこれが、眞波の心の中で、動かし難いものになつた。

青年は、座席の背凭へ後頭部をもたせて天井を見上げながら、樂しい追想でも追ふやうにひとりでニコニコしてゐたが、窮屈さうに脚を組みかへると、だしぬけに、

「……何も、アネモネの花に限つたことではない。世間を渡るにしてからが、さうです。どんなに辛い中だつて、ちよつと工夫をすると、どんなにでも愉快にやつてゆけるんです」

どんな人間でも、からまで淡泊にはやれまいと思はれるやうな朗かさで、

「……僕はね、無一文でこれから東京へ乘り出すんです。一見、手も足もつけられないやうなひどい状態ですが、これだつて、ちよつと人工を加へると、それはそれなりに、何とか愉快にやつてゆけるだらうと思ふんです。仲々生優しいことではないでせうがね」

眞波は、驚いて、おうむがへしに、たづねた。

「無一文、つて……？」

「つまり、一錢もないことです」

「一錢も？」

「一錢も！」

「東京に、お知合ひの方がおありつしやいますの」

「居りません」

「ぢや、お友達でも？」

「居りません」

「何か、紹介状でもおありなの？」

「ありません」

身振り言葉を義務教育に

イギリス有數の言語學者として知られてゐるサー・リチャード・パゲットは英國科學振興協會の大會で世界語としての「身振り言葉」の普及を提案し注目を惹いた。

身振り手眞似は現在聾啞兒童に對する特殊教育として用ひられてゐるのみで普通の兒童には理解とせられてゐるのであるが、サー・リチャードは現在の方法が不規則で習得し難いのは當事者の罪であつて、同氏らの提案する方法は遊戯時間中にも教へられる容易なものであるからこれを各國の義務教育において修得させれば世界の孤立を防ぎ異民族の友好親善に貢獻すること甚大であらうと主張してゐる。

鼠の間に展開された階級制度の問題

動物心理學に一轉機

階級問題などといふものは、人間の社會にしかないものかと思つたら、豈はからんや、動物の世界にも、條件の與へ様一つで、十分その可能性を認め得ることが判つた。

スタンフォード大學で開かれたアメリカ心理學協會の大會で、エール大學のオー・エッチ・モーラー博士が報告したところによるとネズミの共同生活において、一種の階級的制度（？）を發展せしめることが出來たのださうであつて、それを如實に撮影したフイルムが出席者一同の眼前に興味深い映畫として映し出され、やんやの喝采を博したといふニュースが入つた。

第一の場面は金網を張つた籠に飼はれた一腹仔の三頭の仔ネズミが博士から"働いて食ふ"ことを教へられ訓練されるシーンに始まる。籠の右端中央にある槓桿を押すと、機械の作用で、自動的に、となりの餌箱から小さく丸めた餌が飛び出す。槓桿を押しさへすれば餌が出るのだから、チユー公は大喜びである。

ところが、二日目になると博士は、餌箱と槓桿の距離を遠ざけてしまつた。從つて、最初の日に較べると、槓桿を押してもすぐ餌にありつくといふわけに行かず、籠の右端から左端まで、走つて行くだけの"勞働"が增加したのである。

この訓練を別々に行つてゐる間は何事も問題の起る筈がない。ただネズミとしては、同一勞働量に對する報酬が減じて、同じ報酬を得るためには、數倍の勞働をなさねばならなくなつたただけの話である。

然るに、三頭のネズミをこの籠に一緒に入れて置くと、俄然、社會問題の突發を見ることになつた。即ち、時間的に最もよく働くネズミが、報酬においては最も得るところが少い。具體的にいつて、いくら槓桿を押しても當のネズミが餌の出口へ驅けつけるまでには、他の二頭のうちのどれかが、お先へ失敬してしまふので、自己の勞働の產物が自己の口へ入ることが全くないといふ始末になつたのである。

これがネズミどもの意氣を沮喪せしめたことはいふまでもなく、全體の勞働時間——從つて"生產額"は一時に激減を見たのである。

それが二日目になると、ガツガツ餓ゑたネズミは怒つてしまつて、猛烈に槓桿を壓しはじめた。問題は解決された。即ち、一頭が猛然として驚くべき勞働ぶりを發揮し他の二頭を滿腹させると共に、自分も亦十分に餌を得るやうになつたのである。

記錄——ネズミ第一號（左方にゐる）が槓桿を押したのはわづかに三回、第二號は全然押さず、第三號（右端にゐる）は實に一日に千百五十六回押した。その結果、いふまでもなく、ネヅミ第三號は勞働者となつて、盛に働き、他の二頭は全く寄生生活を營むやうになつてしまつたのである。

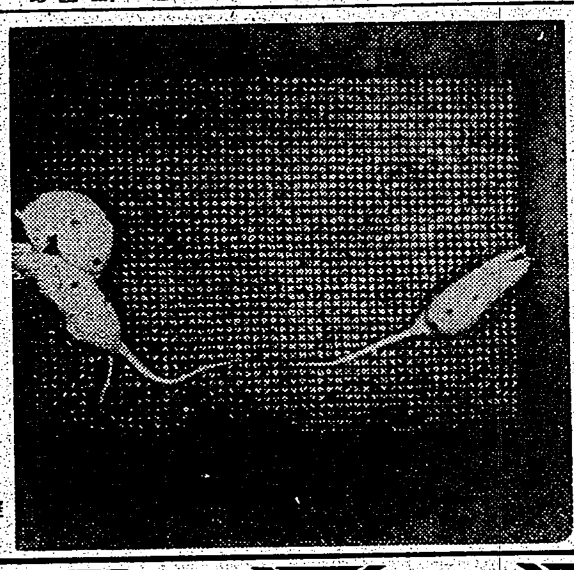

右のネズミは勞働階級となり、盛に槓桿を押してゐる一方、左端にゐる二頭は怠けて餌ばかり食べてゐる。

日本學術振興會の援助決定

熱帶地土壤に於ける米の收量並に品質に及ぼす石灰の影響に關し、台北帝大教授濱口榮次郎、助教授佐伯秀章、助手島田弘の三氏が文部省内の日本學術振興會に對し、研究援助金の申請中の所、去る十月二十六日附で該研究に對し、援助決定の通知があつた

科學小話

ウイスコンシン州では最近ハイウエイの雪よけ垣をつくるのに木杭を用ひず、立木で代用をしてゐるが、この試みの經濟的價値如何は、全米の公共土木事業關係者から注目されてゐる。

×　×　×

一八六八年フランスで初めて内燃機關によつて推進する自動車が出現して以來、今日までに車の型の變遷は、夥しく、無慮四一〇〇種類を超えてゐる。

×　×　×

アルミニユームよりも輕い金屬マグネシウムは鹹泉や海水から採取されるのである。

ラヂオ

朝　【七・一〇】朝の挨拶、ラヂオ體操

【七・二〇】朝の修養（東京）戰場の體驗を語る（三）補給部隊の苦心…陸軍主計少佐跡井正敏

【七・五〇】朝の音樂（レコード）管絃樂—中央アジアの曠野にて（ボロデイン作曲）コンセール・コロンヌ管絃樂團

【八・一〇】日本科學史講座（第二十八講）（臺北）明治以前における醫學（三）山崎榮

【九・四五】家庭日用問答（臺北）國防色の洋服の染直しと艶出しの方法

【一〇・〇〇】幼兒の時間（臺北）よい音樂（レコード）一、小鳥の訪れ二、雀のお宿（エ・パナシ・トーキー）三、團扇び行進曲…解說—早川節

【一〇・一五】家庭料理獻立（臺北第一高等女學校金月カネ案）（臺南のみ）（臺南長榮高等女學校家事科案）

【一一・〇〇】肉豚取引相場（臺北）日用品小賣値段、職業紹介事項（各局）

晝　【一一・二〇】臨時官廳ニュース【一一・五九】正午の時報（東京）公示事告知事項（各局）、午後の放送番組發表（各局）

【〇・一〇】音樂慰安時間（レコード）歌謠曲—名月赤城山（矢島寵兒作詞、菊地博作曲）東海林太郎、娘ごころ上州路（清水みのる作詞、菊地博作曲）小林千代子、大利根月夜（藤田まさと作詞、長津義司作曲）田端義夫、湯の町ながし（河内義之作詞、長崎長夫作曲）染千代、軍國夫婦愛（島田磐也作詞、太田耕三郎作曲）上原敏、青葉笹子、利根の子守唄（島田磐也作詞、米山正夫作曲）結城道子、お江戸すがた（藤田まさと作詞、長津義司作曲）高田浩吉、淺草可愛や（野村俊夫作詞、服部逸郎作曲）きみ榮

【〇・四〇】ニュース

【一一・〇〇】國語普及講座（初等科）

【五・五五】コドモのニュース（臺北）第一師範附屬公學校（六年）郷成東

【六・〇〇】子供の時間（東京）お話—世界一周—オーストラリアの巻（子供のテキスト二六頁）三宅恒二郎

【六・二〇】子供の新聞（東京）

【六・二五】講演（東京）汪兆銘氏と廣東…藤田榮介

【六・四五】產業ニュース

【六・五五】カレント・トピックス（東京）

夜　【七・〇〇】子供の時間（臺南）臺南長榮高等女學校音樂部員、ピアノと獨唱と合唱　一、ピアノ獨奏—トルコ・マーチ（ベートヴエン作曲）李淑貞、二、三部合唱—大日本の歌（橋本國彦作曲）放送を祝ふる歌（臺南長榮）三、獨唱—セレナード（シューベルト作曲）劉筱桑四、二部合唱—山はさけ（佐々木すぐる作曲）美しく碧きドナウ（シュトラウス作曲）

【七・二〇】國民歌謠（東京）のぼる朝日に照る月に（落久保音市作詞、山田耕筰作曲）合唱—日本合唱團、指揮—眞谷隆子、伴奏—東京放送管絃樂團

【七・四〇】講演（東京）軍歌下におけ町會、部落會…菊池愼三

【自八・〇〇至九・二八】邦樂名曲の夕

【八・〇〇】邦樂名曲選第七回（東京）淸元　一、神田祭二、まつり淨瑠璃—淸元榮壽太夫、同梅皮太夫、同志壽太夫、三味線—淸元梅吉、上調子—淸元梅三郎

【八・三〇】長唄（東京）新曲浦島唄—松永和風、同和十郎、同和五郎、三味線—杵屋佐吉、同芳村孝次郎、お囃子連中

【八・五五】義太夫（大阪）三十三所花の山腹音靈驗記—澤市内より壺坂まで…淨瑠璃—竹本土佐太夫、三味線—野澤吉彌、ツレ彈—同市松

【九・二九】九・四〇時報（東京）

【九・四一】講演（臺北）第九回救濟事業記念日を迎へて…上川豊

【一〇・〇〇】臨時官廳ニュース

【一〇・二〇】放送局編輯ニュース、新聞社提供ニュース、公示事告知事項、局報、明日の放送番組の發表（各局）

【一一・〇五】英語ニュース

【一一・二〇】北京語ニュース

講演（六・二五東京）

汪兆銘氏と廣東

藤田榮介

氏は元ルーマニア公使廣東總領事等支那各地に在任せし事あり私は大正九、十、十一の三年總領事として廣東に在任してゐた。丁度その著任當時孫文の廣東政府再興があり汪兆銘氏は胡漢民等と共に經過仙西天王の第一人者として大いに活躍してゐた、そんなわけで私は屢々汪氏と交渉を持つたのであるが、温和な態度の裡に烈々たる氣魄を秘めた熱血漢生れながらの革命兒の面影は今日尚ありありと腦裡に殘つてをり、當時から現支の後繼者は彼を措いて他に無いと云ふ事は私の赤分に感じてゐた處である。北のお話しに於て私は當時の汪兆銘氏の人物印象、人柄等につきお話し致し、今回の彼の新中央政權樹立の運動に日本人は心からなる共感を寄せて戴き度いと云ふ事を述べてみたい

講演（九・四一臺北）

上川豊

△第九回救濟事業記念日を迎へて

昭和五年十一月十日に畏くも皇太后陛下より、窮民救恤事業奨勵の爲めに多額の金品の御下賜を拜してから、その後も毎年十一月十日を期し、重ね重ねの宏大なる御仁慈を垂れさせられ、窮救濟防貧報徳事業の上に特に限りなき、御仁慈を拜してゐるのでありますで、故に十一月十日を以て「御恵の日」として私共は、無窮なる御仁慈を謹仰し奉り、一般國民と共に各々斯事業の完成を期し、恐れ多き御仁慈の萬分の一に報へ奉らん事を祈念して居るのであります、本年は旣に第九回の「御恵の日」を迎へました。今や時局は正に興亞新秩序建設の第一段階に入り、世界的轉換行進に直面支地方産業の將來を見詰め、本島の救濟事業の發展を思ふ時、夫れに向つて猛進すべき事の必要性を痛感致すのであります。果して今後第何回目の「御恵の日」に於て隈なく行化されたる成功を迎へし、御仁慈に報じへまつる日が來るのでありませうか。それに就て島民として、如何に理解し如何に實行すべきか、今後の對策を簡單に申述べ度いと思ひます

新青年　十二月號　全部讀切

支那の朝　現地小説　新　鹿島丸　充馬の傑作
汪兆銘三つの日、新しき支那を背景に蘇る主人公の波瀾萬丈の生活を送つた冠三が大陸を轉々した……八年前別れた戀人が、新人の描いて虎なき傑作！

時代小説　**大江戸黄金狂**　野村胡堂の快作
妖魔の息吹きの如き、あやかしの糸に操られて箱根山に吸ひよせられた人々の運命は？（野呂邦夫）

フレ先生行狀記　城戸禮
リフレ先生は日本軍人精神に感激のあまりジヤーナリストを殺した失踪人物の謎は遂に！

沙宮国往來記　岩崎榮

納豆部隊　多賀能理
戰鬪に次いで兵隊を占へるものは食慾だ！

侍ごよみ　山手樹一郎
窮地と情と武士道とをもつれて讀んだ侍道中！

★時代小説　纏……（一色無門）
★霧の航路　航海奇談……（日ノ出一彦）
★風變りな友　ユーモア小説……（尾崎一雄）
★紅指紋失踪事件　支那探偵實話……（米田祐太郎）
・手袋と踊子（武野藤介）
・憐れな人達（八住利雄）
・女優と強盗（ホワース）
・ダッシュされた審判（北澤三郎）
・眞夜中の往診（竹村猛見）
・馬の主題歌（古川眞吉）
・逢書奇譚（藤山文作）
・羽衣（泉明々）
・映優五年生（徳川夢聲）
★預金殖やすべし　ユーモア小説……（早瀬三郎）
★珊瑚礁王國　海洋冒險小說……（印止喜夫）
★大往生　ユーモア小説……（岡成志）
★蟄辰一家　新連載……（川島榮平）

キヤラコさん新しき出發　久生十蘭
今日はキヤラコさんの送別會だ。仲よしは皆集つたが、たつた一人來なんだけが？　さてこの問題の解決は？

三大傑作
英京密書合戰　攝津茂和
「午後一時、大使を迎えてスペイン合戰！」宇央の勝敗如何！
誰か殺したが　T・S・フレッチャー
證跡も指紋もぴつたり合つてゐるマニの眼は輝いた。
第三の眼　守友恒
不思議足家の資本が眼中出還つた不思議な怪死事件
回教法典の捉に捕らわれた悲しき戀、併しセニョール白瓜の異名をとつた日本人キノシタは
佳まなかつた
部落に於ける闇煙雨の生活
悲しき訂月
妖しき音！
新人探偵作家を描げて吾等

國際冒險小說　**髑髏笛**　桜田十九郎

健康のお茶菓子

酵母菓子　ビスコ　慈母の味　専賣特許

ビスコの特徴はクリームの中に含まれてゐる酵母です
酵母は　人体細胞の活力を旺んにし、特に胃腸の機能を其の根本から丈夫にします
其の他　ヴイタミンA・B・D、レシチン等の貴重な榮養素も豊富に含んでゐますから、お茶菓子として美味しく風味して戴く中に、グン〳〵健康を増進します

ビスコがケトク用　一ケ・十錢　御家庭用五十錢・一圓五十錢
（東京・大阪・奉天・天津）グリコ工場製品

ゆかしきこの香り　ヨット香水

三十萬分ノ一　**臺灣全圖**　定價二圓五十錢　送料六錢
發行所　臺灣日日新報社商事課

眼藥　**スマイル**

讀書に…　仕事に…　**疲れ眼に**

眼が疲れた時、眼の澁い時、瞼が重たく感じられる時、眼が赤く充血した時に、スマイルの消炎收斂作用が眼内をサツパリと甦らせ、疲れを輕快させます。

二十五錢　四十五錢　藥店にあり

株式會社　玉置商店

急・慢性　**淋疾に**

内服による淋疾の治療は、最新化學療法の進歩により一大變革を來した。即ちスルホンアミド（ルジール）の出現である。本劑は從來治療長期に亘れる患者の苦惱を救ふため、臨床醫家多年の宿願とせられたる短期療法の目的を達成し、此處に名實ともに淋疾の内服**短期**療法劑を完成したものである。本劑の應用は短時日にして分泌物並に菌を減少、消失せしめ、尿を清澄化し、速かに自覺的苦痛を緩解せしむ。尚從來の色素劑と異り非色素性なる故、尿・粘膜及び皮膚を著色せざるを特長とす。

本劑の主効分は純國産のスルホンアミド（日本藥局方スルフアミン）にして淋菌性諸疾患のみならず、葡萄狀・連鎖狀球菌性諸疾患即ち敗血症、産褥熱、中耳炎、疔、癤等の化學療法劑として賞用せらる。

適應症
急性・慢性淋疾
淋疾性諸疾患
副睾丸炎・攝護腺炎・膀胱炎等
丹毒、創傷感染
産褥熱、敗血症
中耳炎、疔、癤等

【用量】一回一－二錠（〇・五－一・〇瓦）一日三回内服す。
【價格】二〇錠（一圓二〇）一〇〇錠（四圓八五）
外に粉末・注射液あり。

—淋疾内服治療劑—
ルージル

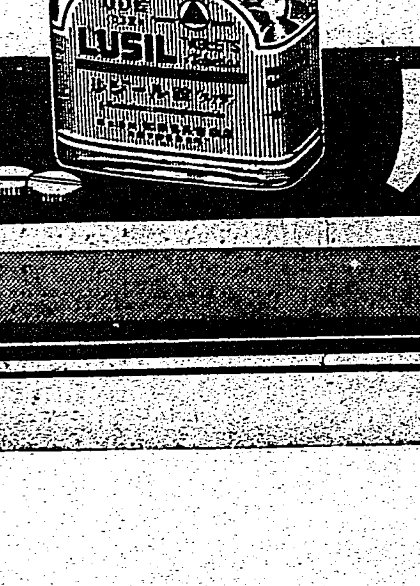

製造發賣元　武田長兵衛商店　大阪市東區道修町
關東代理店　東京市本町　小西新兵衛商店

39(1)734

低物價政策に協力

白米一斗二圓九十錢

米管を基準にし四十錢値下げ

稱讃の的―高雄商會の英斷

【高雄電話】米管の健全なる發行の暗礁として島内消費米の價格が買上價格を上廻る事を憂慮され白米小賣商の自粛自戒を要望されて居る折柄高雄市の移出米業高雄商會實天鳴氏は買上米の納入円滑を期すると共に低物價政策に協力して銃後奉公の至誠を盡すため全島に率先して移出した島内消費向け白米の適正價格を立て七日市内小賣値より一斗當り四十錢方も安く小賣券須白米一等一斗二圓九十錢（四等十錢安）で現金賣する旨を發表即日實行に移し各方面稱讃の的となつて居るが米價高で惱み拔いて居る消費者大衆を殊の外喜ばして居る

米が足りぬ　但し一時的現象

【台中電話】台中州米は從來他州米より高く、從つて島内消費として他州に流出る樣な事は曾てなかつたが最近内地不足に因つて加へて沖繩から五千袋どうしても必要とあつて台中から千八百袋を搬出した、右の結果は納入米に影響し各地とも消費米に缺乏を來す情勢となり更に七日の降雨は刈入れに一大支障を來し米不足の聲を一段深刻化して居る

優良牝牛檢査　百頭を選んで奬勵金

【台南電話】州畜産會では吉冨技師、齋藤技手檢査官となり六日新營郡をトップに十四年度新規優良牝牛の檢査を開始したが檢査の結果優良牝牛百頭を選び一頭當り奬勵金二十円を交付しこれが指定條件として該牝牛の讓渡を一ヶ年間禁止せしめ以て優良牝牛の生産奬勵を圖る事となつた

頑迷な地主が嘉義に殘存　當局で近く嚴重警告

【嘉義電話】嘉義郡では物資增産を目差す土地改良計畫を實行に移さんと七日は嘉義市内の地主二百五十名を招致し承諾の調印を求めた所右の中二百四十三名は當局の趣旨を諒解して直ちに承諾したが殘る七名が他人の土地まで要らぬ御世話と云はぬ許りに招致に應ぜず不遜な態度を持してゐるので當局では時局認識の缺けた地主は斷乎として嚴重警告し更に生産擴充といふ國策をも無視して徒らに私權を張る頑迷な地主が今尚嘉義市内に殘存することになつた、因に嘉義郡の土地改良は溪流に依つて排水を增し道路を施設して農産物の大增産を期せられるもので十四年度施行面積は二千百甲歩である

慰問團歸南

【台南電話】台南市の南支皇軍慰問團第一班宮崎副團長以下一行十三名は約一ヶ月に亘る南支方面皇軍慰問の旅を終へ七日高雄入港の便船で歸任した

鹿港報國團　結團式　十日毎に奉仕訓練

鹿港報國團の結團式は四日午前十時半から台中州彰化郡鹿港街役場に於て擧行したが報國團は十日毎に奉仕訓練を行ふこととなつてゐる

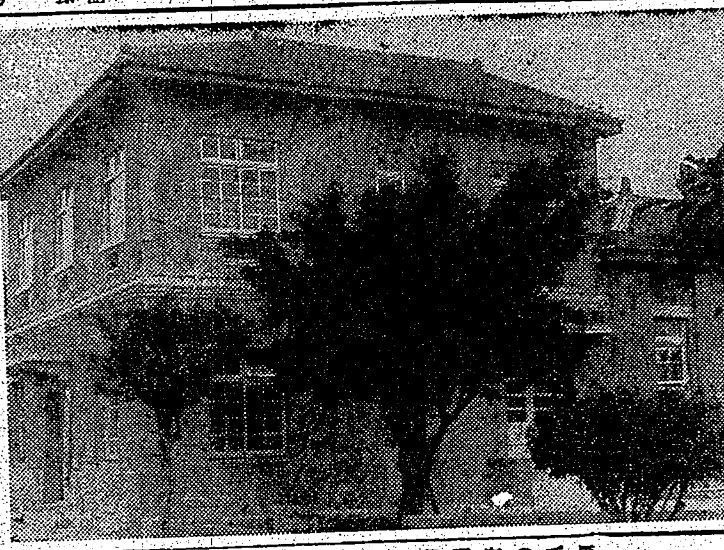

臺東防衛團落成

臺東防衛團本部事務所は三日明治節の佳き日落成式を擧行し四日事務所の移轉をしたが工費は僅か六千七百円だが全部寄附によつて建てられた防衛團本部事務所といふものはおそらく全島にこれがはじめてであらう四月着工したが資材の關係で竣工が大變おくれた、事務所は街役場事務所に接續して建てられてあるので街との連絡上から見て便利で三日午後四時から落成式を擧げ來賓から夫々寄附者に感謝狀が贈られた（寫眞はその事務所）（總督府許可濟）

中部地方の既成制服は卸商の倉に六萬八千餘着

近く代表が出府して陳情か

中部學生服卸商組合聯合會は六日午後四時から彰化市の能機旗亭に於て小川商工會議所理事其他來賓臨席し組合員二十二名列席の下に開催され李盛氏外四名を代表として出府し當局に陳情することとなつた、既成制服の手持品は卸商の倉に六萬八千餘着あり是が處分に就ては中部地方に於ける卸商の打撃は實に甚大なるものがあるのでこれが救濟につき代表が出府陳情することを申合せた

丁抹船入港

【高雄電話】デンマーク貨物船じやば丸（八千六百噸）は九月十日マニラ發七日高雄港に入港した、同船は歐洲と日本を結ぶ

時局研究會

【台中電話】台中州では時局研究會を十日午前八時半から台中師範學校に於て開催

緊張の選擧界

嘉義

【嘉義電話】嘉義市では市會議員選擧を控へ十二日の選擧告示のあり次第一齊にポスター、看板、ビラを配布し、又十一日から十一日迄は市内各要所に於て演説會を開催する一方棄權防止のため花火を打ち揚げる等有權者に知らしめることとなつてゐる

朴子

【朴子電話】台南州東石郡朴子街では選擧告示期日の接迫につれ定員を突破する候補者續出し街の選擧熱は益々白熱化しつゝあるが一方郡下の選擧熱は朴子街を除き各庄とも低調の觀を呈してゐる

南投

南投二十一日は赤七日一回目の選擧告示

員林選擧講演會

【員林電話】台中州員林郡では郡下に於ける重大意義を有する今秋の總選擧に當り有權者の正しき選擧を期し講演會を開催すると共に有權者の覺醒を促す事になつた

なる所以を認識せしめ、名實共に倚はれる理想選擧の顯現を期すべく、田中郡守始め、島羽、本田兩警部補、外行政、司法、高等、外郡當局員が講師となり、（一）時局下に於ける自治制と選擧の（二）公平公正なる選擧の執行を演題に各街庄を單位とし、有權者、學校、保甲、信用組合、青年團、壯丁團、農會員を網羅し左記に依り講演會を開催すると

十一月七日員林街、同八日二林、大城、芳苑、十一日員林、田中、十一日同

一二水庄　原敬が最高點

【員林電話】台中州員林郡では今秋の選擧の萬全を期すべく第一回選擧講演會を開催したが同時に選擧の結果は左の通り

名譽の家へお手傳ひ

名譽の家へお手傳ひ

一甲餘り甘蔗畑の補植を完成

花蓮港鳳林愛婦の美擧

花蓮港廳愛國婦人會鳳林分區では庄下の名譽の出征軍人の家の田中氏方の甘蔗園の手入れが遅れて居る事を聞知し是は手不足の爲めと同情し去る二十八日午前七時會員八十餘名が同家を訪問し一甲餘りを立派に手入れして午後六時三十分歸宅した

桃園將棋大會

【桃園電話】去る六日午前九時州分、桃園將棋同好會主催の下に段位會を開催、會員八十餘名參集し熱戰を展開し優勝者に夫々賞を贈り午後七時三十分散會した、因みに當日の入賞者は左の如し

一等後藤初段、二等劉阿源一級、三等楊阿米三段、四等曹田五級、五等周火松三級、等外曾呂捐

台北州の小公學校長、職員四百餘名であると

四、訓示　五、研究發表

六、實地授業　七、講評　八、研究協議　九、市尹挨拶　一〇、校長挨拶

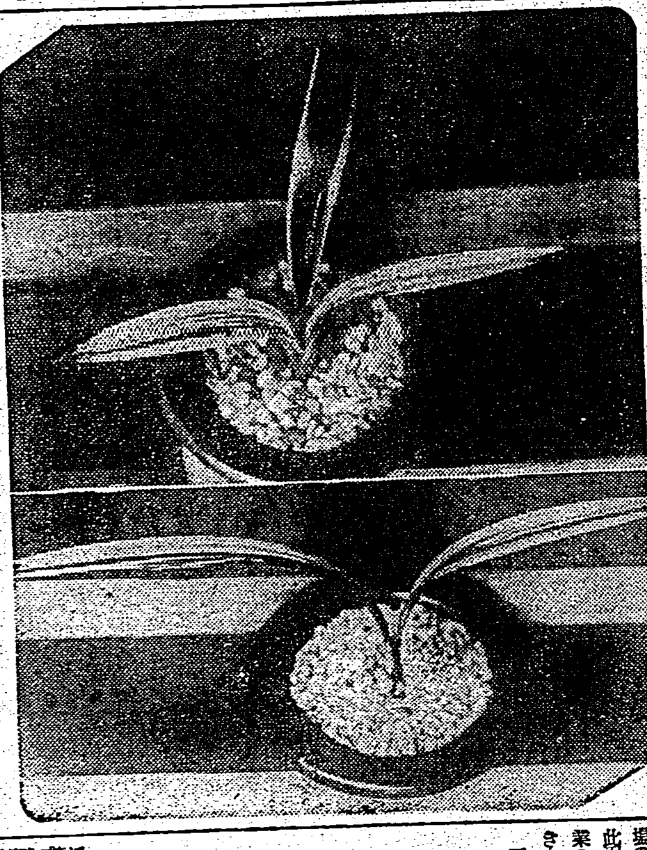

蘭二種東臺灣で發見

日本一の瑞玉に劣らぬ逸品

東臺灣の山中で日本一と稱する蘭が發見されて蘭愛好家に非常な人氣を呼んでゐる

新棧橋竣工しても横着に難色

曳船の準備要望さる

馬公漁港完成後に於ける漁港としての利用價値並に魚市價値は林業の將來的進出に依つて利用價値の向上をなし來るべきことは既報の通りで同時に此設備向上と當然關係して商港としての價値を發揮すべきことは言を俟たない所でこれには折角の新棧橋に定期船を横付けにすることの如きは第一に指を屈すべき事項である、然るに馬門家の言に依れば新棧橋に定期船の横着けは相當馬力を有する曳船なくして到底不可能であると云はれて居る、漁港完成に依つて新棧橋に定期船は横着けになるとは一般が期待して居たことが的外れとなれば一般の不便に於ける失望は絶大なるもので一方漁港としての完備と竝行的此現象は地方發展の上から見て默視すべからざる重大問題であるので當局に於ても此問題に關して愼重研究の要に迫られてゐる

二期米は豊作

歡喜二重奏　買上價格も引上げ

【台中電話】台中州豊原郡下の豐原では二期作植付後の降雨や肥料配給等やらで曾ては收穫を案ぜられて居たが其後天候の順調に惠まれ此のごろそろそろ稻刈に着手したが大體三割增收の見込がつき歡喜を開いた、その矢先去月二十五日附で督府の二期米買上價格引上告示の吉報に接し既に歡喜の二重奏に滿されてゐる

愛婦倍加運動協議

【潮州電話】高雄州潮州街では愛國婦人會潮州分區役員打合會を六日午後一時より潮州公會堂に於て朝倉街長始め官民多數出席の下に開催、朝倉街長を座長に會員の倍加運動に關し一同は熱心に協議を遂げた

早植獎勵打合せ

【東港電話】高雄州東港街では七日午前十時より同街役場樓上會議室に於て横山街長川田助役以下關係職員及街内農業實行組合長役員、苗代管理者等二十餘名參集の下に水稻早植獎勵打合會を開催したが其の打合事項は早植獎勵趣旨徹底方法外四件である

より長友郡守列席の下に臨港公校庭で盛大に擧行された、同團の總團員は二千五百名で男子青年、女子青年、壯丁團、壯年、婦人五團に分ち神社の清掃、公用地整備道路、堤防、排水溝の修築、河川整理、植樹植林並木造成、畜舍部落美化其の他適當と認める訓練事項を以て十日毎に一回の奉仕訓練と隔月毎に一回の定期招集訓練を實施することとなつた

大尖山へ登る　斗六產組員が

【斗六電話】斗六郡產業組合研究會では郡下に於ける組合職員の資質向上を圖る爲め大尖山登山隊を組織し郡下產業組合役職員六十四名參加の下に佐藤部務課長、永池商工主任引率の下に五日之が壯擧を決行したが、一同元氣旺盛にて同日午後五時大湖口に於て解散した

肉豚の增殖を農家に奬勵

彰化郡で打合せ會

彰化郡では昨今に於ける肉豚の不足に鑑みこれが需給の円滑を圖るため製糖會社の資金貸出に依つて郡下蔗作農家に廣く肉豚の飼養をなさしむべく六日午前十時から郡農會倶樂部に各街庄長、警察係員並に日糖中寮工場、明糖溪湖工場代表者を集めて肉豚增殖に關する打合會を開催し種々協議を遂げたが蔗作農家に對する本年度の奬勵頭數は三万四千五百頭である

農場員が獻金

【台中電話】市會議員榊原辻太郎氏は翌年祝に自己の農場で働いてゐる人々を招いて一夕の宴を催したが席上榊原氏の愛國熱に動かされ慰勞金の中から左の如く國防獻金を申合せ憲兵隊に手續を依頼した

金十円宛　榊原辻太郎氏、鄭井傳四郎氏、楊傳德氏、李春捷氏、林江河氏

金五円宛　鄭水德氏、羅茂盛氏、鄭吉來氏、游五常氏、羅坤氏、柯然盛氏、陳天數氏、吳阿山氏、江平頂氏、王安氏、魏英源氏

をなすと同時に定期船休みの際日を馬公高雄間、定期航海の實現は馬公高雄間、毎日航海の實現を容易に見ることが可能となり漁港の問題は急速に解決せられ之れ一石二鳥の妙策なりとの說も有力のやうであるが要するに新棧橋に定期船横着け實現と同時に台南本島馬公間毎日定期船出入の實現とは漁港完備と共に商港として生きる上に必然的なもので是等の實現には彰湖廳民は一段の努力が必要とされて居る

子寶十五名が横綱

高雄州下で長者調べ

【高雄電話】高雄州下の子寶者を高雄州警務局で調査したところに依れば十人以上の子供を產んだのはなんと二百五十三名の多きに達し就中恆春郡恆春庄六十三番地の劉英祿氏は斷然レコードを破つて男子八名、女子七名計十五名を擧げてをり、この他十三名の子持ちは七名あり、頼しい限りである向ほ右子寶者を郡市別に示して見ると

△高雄市三六△屏東市一△屏東郡五八△鳳山三六△旗山二四△岡山十八△潮州二三△東港二十一△恒春二十三

となり、屏東郡は天晴れ州下第一の多產郡たる榮譽を擔つてゐる

廣東は隔世の感

僅か八ヶ月足らずで施設完備

歸順式陰の功勞者　河本金朝氏談

【新竹電話】廣東、佛山間の水路一帶に跳梁しつゝあつた水の匪團江步飛の歸順式は去る十月十五日廣東郊外方村憲兵分遣隊に於て行はれたことは既報の通りであるが右歸順中この歸順の陰の功勞者として芳村憲兵分遣隊長より新提を受けた文林〇〇隊長を感激せしめたと云ふ新竹實業株式會社監査役河本金朝氏は所要を帶び此の程歸新九日の便船で更に渡支するが左の如く語つた

私は八ヶ月前に廣東に赴いたのですがその當時と今日とを比較しても實に隔世の感が有り當時は夜は銃聲すら聞えなかつた狀態ですが今日では十時迄許可されてをり給や人力車まで繁昌されて居る治安維持には皆に手頃したいのは職業の關係が思ひ度いと物價が高いとか又衛生施設が不十分だとか云ふ者が有るがこれは全く當らぬ事で寧ろ其の苦勞を忍ぶことは何でもないと思ひますされば目下の最も大切な事は現在は一般向に出る日本人も現在は一般に何でも大事に思つて、緊張と氣持ちでしつかりした國民的な意氣を持ち支那民族を指導する覺悟を持つことも辛抱してゐます

錦蛇を生捕って賣る

サーカスで吃驚買戻し

台東漁業のため目下台東街北町の空地に小屋掛中の深田サーカスの大蛇が四日のまつ暮間鉦から抜け出して市中へイキングと洒落こんだ迄は好いが、近くの某所長さんの宅で無斷で鷄を一羽失敬して呑み込んでしまつた、急を聞いた勇士の面々四五名が早速件の錦蛇を生捕りにしたが、長さ二間もある蛇の處分に窮した擧句、馬闌街道にある某蛇屋に入れ所に賣拂ひ代金八円五十錢を手に入れ酒盛を擧げたが、一方サーカスの方では蛇の行方が判らずに探してゐたが、前記の始末とわかりこれを買戻した

朴子局上棟式

【朴子電話】台南州朴子街の郵便局の新築工事は着々と進捗し愈よ八日午後四時水溜郡守、永野局長初め主なる官民多數列の下に上棟式を擧行することとなつた

物價委員會役員

【台南電話】台南商工會議所役員會にて六日依囑決定を見た同所物價委員會一般委員並に各物資別特別委員長左の通り

△一般委員　宮本一學、栗山新吉、辛西惟、井關勇吉、大江遇三、森本睦助、廣瀨義雄、呂錫文

△物資別委員長（纖維品）中村長司（金屬品）山本孝太郎（化粧品）宮原文次郎（食料品）川崎三三（木材品）出雲見久太（燃料品）須田耕一（紙類）

聘金五百圓雲隠れ

【新化電話】新化郡新化街後街劉洪枝氏は去る十一月四日息子の結婚聘金五百圓を懷中にし午後四時王井長興銀行の新化軌道會社の自動車に便乘し途中新化に下車乗換する際に乘車を開催した

司法保護事業講習

【彰化電話】彰化郡では六日午前十時から郡會議室に各街庄保護委員並關係者約五十名を集めて司法保護事業講習會を開催した

教育視察團來南

【台南電話】高雄州特別市學校職員台南視察團一行二十一名は七日夜嘉義より來南、八日高工、師範、末廣校等の學事視察後市內見學をなし九日朝高雄へ向ふ

全島產檜油の九割

羅東で製出

新香料工場操業開始

【羅東電話】高砂香料會社では製品用の檜油を製造するため設て羅東郡五結庄、台陽興業會社羅東工場の構内に香料工場を建て設中の處此程竣工したので六日に擴業の開始を見るに至つたが右に就き臼石同工場主任は語る

同工場は羅東興業から製紙原料の檜材年九千五百万米を引受けこれに對して檜油百八十噸を抽出する計畫である、從來精製方面から送出する檜油は全島總生產額の七割を示してゐるが此の工場が實現した曉一躍して九割に上り用途は製藥用以外に石鹼の香料として供給してゐる、羅東產の檜油の品質は至極良好で內地の需用者から好評を博して居る

宿舍荒し逮捕

【台中電話】嘉義市內地人宿舍に盜難事件が頻々と起り當局では警戒中六日台中市村上町設置の宿舍に忍び込みラクダオーバ、外衣類數千円相當の盜難あり屆け出に依り台中署刑事、王、鄧の三刑事が市內を張込中員林郡百果山に一本島人男が身分不相應な物を入質せんとするのを怪しみ取調べたところ事件の犯人と判明した

彰化に三ツ兒

珍しく二男と一女

【彰化電話】彰化市南郭七五番地洪萬氏妻洪氏春さん（三）は去る三十一日午後十時頃産氣づいて一度に男三人女一人の世にも珍らしき三つ子を生み落し二男木生、三男木柱、五女滿淨と名付け母子共に健在で天晴れ國家多產の大手柄だと毎日見物人で賑はして居るが同女は旣に一男四女あり今回のお產で一躍八人の子を持つ母親となつて近隣の羨望を一身に集めて居る

林朝慶氏實母逝く

本社板橋取次店主兼監店記者林朝慶氏の實母高氏高刀自は本年七十歲、永らく病氣療養中の處去る六日午前十一時板橋街赴後の自宅で逝去、告別式は九日午前十一時社後自宅に於て擧行する由、刀自は賢母として聲れ高くその長逝は惜まれてゐる

自轉車竊盜犯檢擧

【馬公電話】馬公街馬公二〇元自轉車店傭人謝添發（三）は馬公に於て十五臺の自轉車を盜みこれを分解し部分品とし自轉車店に販賣し居たことを發覺し頻々として起る自轉車竊盜事件に依つて手配中の馬公支廳當局刑事に押へられ目下取調べ中

た、市內牛稠子宇山腳七五番地非常時型の三つ子が彰化市に生れ益々益々上の國策に順應して盛

兩議員來中

【台中電話】上野兩氏は七日來中、春田街治、八日市内及び新高港、パルプ工場を視察して水社に向ふ

臨海道山崩れ　けふバス開通か

【花蓮港電話】六日夜來の豪雨で臨海道路大濁水起點二十二粁の箇所に山崩れあり路面埋沒し東海バスは七日運行不能となつたが八日は開通の見込みである

人事

【臺中電話】臺中市に於ける區長は一、二、四の三區を除き十月末を以て全部任期滿了となつたので市當局に際し愼重詮議の結果現在各區長に熱心な活動を續けて居るのに鑑み全部留任と決定六日附夫々發令を見た

臺中市區長は留任

△島津處馬氏（寶公役長）六日着任の挨拶廻りをなした（臺北電話）

△河野代議士　八日高雄より來南同日鳥山頭組合視察へ

△三上會議員秦壬　八日出府十一日歸南の豫定

△家本動業課長　內地出張中のところ七日夕刻歸任

△名田神學博士　七日午後四時十五分來南、七、八日夜台南婦人修養會に臨み九日午前十時發高雄へ向ふ（臺南電話）

△賀來市松氏（東組總務）七日中千代谷沿岸八日水車を視て再に引返す（臺中電話）

全島產檜油の九割

彰銀大甲支店披露

【台中電話】台中州大甲郡大甲街に十一月一日より新設された彰化銀行大甲支店は去る四日午後六時半より大甲

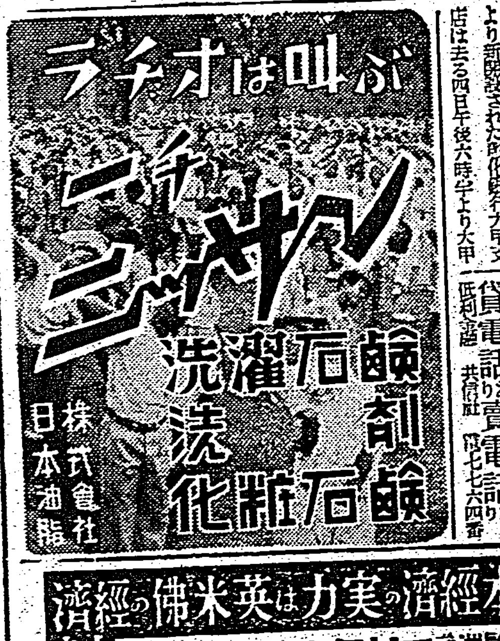

萬なかだち

求職　廿六歲
職工募集
寫眞技師及門生入用
女子記帳係
旅館女中入用　日之丸館
女中入用　但二十歲以上
京染
讓店
賣タイヤ
電話商品券買入
小口金融
讓店
電話高價買入並金融
貸電話あり賣電話あり

實業之世界　十一月號　五十錢
物價釘付案の檢討
財界名コンビ物語
日ソ好轉と我三擁論
新支那中央政權と日本は何を約束するか
外務省騷動の責任の所在を衝く　野依秀市
貿易振興は果して貿易省に期待出來るか
歐洲大戰と日本經濟への影響　西野喜與作
國難外交と日本の發展
歐洲情勢と日本の進路
國民はどうする　野依秀市
國歩艱難なる今日
印度を狙ふソ聯の策謀
歐洲の虎・バルカン諸國の運命　黑田禮二
電力飢饉の多角的解剖
打倒英國!!　日本參戰座談會
打倒英國論　歐洲參戰
日本參戰せば
木村毅・櫻井忠溫・根郡平・杉山謙治
何故日本經濟の實力は英米佛の經濟封鎖を怖れぬか　野田豐
東京・芝　實業之世界社

今の時局に野依君が十人あれば
澁澤榮一先生言行　澁澤式と野依式
二大巨人は如何に野依を見・何故愛願せられたか
三宅雪嶺先生述
四六判
秀文閣書房

日本少女歌劇座公演

絢爛多彩の豪華プログラム

(一) 日少文藝部特輯 ショオ・ブルース祭 (全十七齣)

(二) 石垣意久夫作並に演出 まげもの ファース 名月木曾まつり (全八景)

(三) グランドレヴュー(堺千代子振付) 愛國彌次喜多 世界に告ぐ (全二十二景)

(四) 髷ものファース 舞姿 (全十二景)

(五) マンガショー アメリカ 丹下左膳 (九カット)

十一月十一日、十二日、十三日 三日間限り午後六時より 但し十二日日曜日晝夜二回公演

臺北市公會堂

入場料 大人 壹圓 小學生 五拾錢 【指定席の設備あり】

(團體御相談に應じます)

以下全島主要都市巡演日程

十一月十六日 十七日 彰化市 彰化座
十一月十八日 十九日 臺中市 臺中座
十一月廿二日 廿三日 臺南市 宮古座
十一月廿五日 廿六日 屏東市 屏東座
十一月廿七日 廿八日 高雄市 高雄館
十二月一日 嘉義市 嘉義座
十二月二日 三日 員林街 員林舞臺
十二月四日 五日 新竹市 新竹劇場

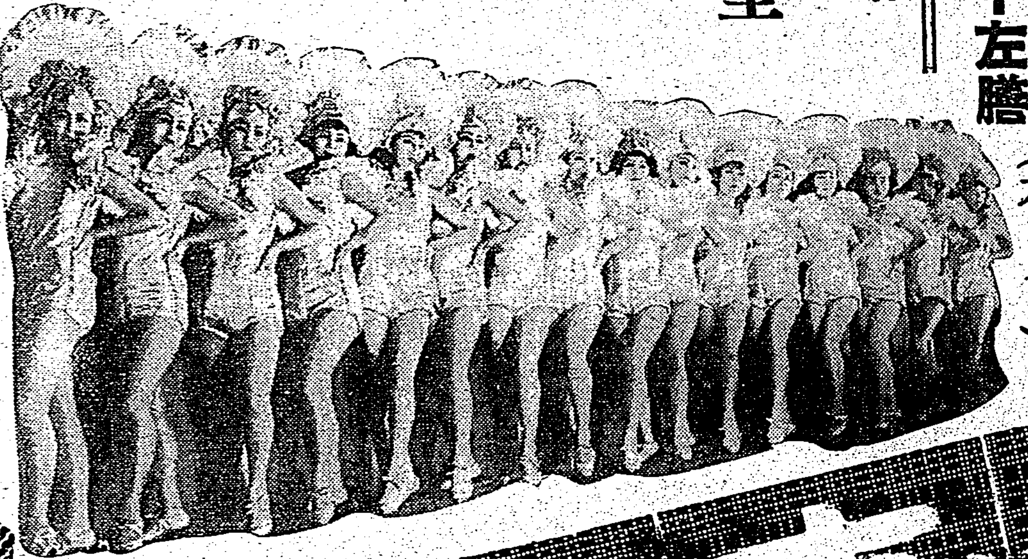

特別出演 日少管絃樂團 指揮 埴村忠雄

仁丹

消化と毒けしの仁丹は 明治大正の昔も 新東亞建設の今も 東亞の靈藥として賞用さる

今！仁丹五十錢分に 体育容器 添附進呈中

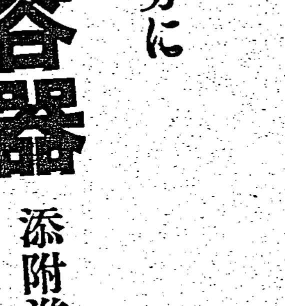

對ソ軍備の充實を圖るのが刻下の急務

ノモンハン事件の參加將校座談會(三)

石川大尉 皆り逃げたら督戰隊にやられるし突撃しても日本軍にやられるのだ、それで泣くのかね、一度百名位の敵が泣きながら我が軍の二十米ばかり前に攻めて來たことがあつた

記者 何か部下の方の奮戰美談はありませんか?

館上少尉 私は機關銃隊ですが私の部下で彈丸手で木村兄巳一等兵と云ふのが居りました、彼は勇敢で責任感の旺盛な兵で八月廿三日の戰闘で敵の戰車が三方から攻撃して來て集中銃火を被つたのです、此時木村一等兵は彈丸函を引つ擔いで彈薬を補充中敵彈に一發受けたのですが屈せず任務を果して元の位地に戻り更に第二回目の補充にも後退を命ぜられたにも拘らず「何之位の傷は何ともありません」とどうしても聴かず、又も一函背負つて進んだが、再び敵彈を胸部に受け戰死しました、其時の最後は立派なもので細い聲で「天皇陛下万歳」を三唱して絶命しましたが、彈薬函の紐は死んでからもしつかりとにぎつてをりました

草葉大尉 部下の美談は功績調査に現れただけでも(書類を見せつつ)こんなに澤山ありますが、その中の一つだけを……八月二十八日午後五時頃ノロ高地附近で歩兵が進む後から我々が進んで行つた時、車輌が砂にはまつて一時間を引摺に要したのです、その時に前方百米ばかりのところで機關銃らしいのが二挺盛んに撃つてゐる、さき程友軍の歩兵が通つたので或はそれではなからうかといふので偵察して見ることになつた、その時「私が行きます」と進み出た宮吉少尉は古川軍曹、川島、永友、森の三上等兵を引率して出かけたのです、ところが敵前十米ばかりの所まで前進して行つたと思ふと「やられた、敵だから零距離で撃て」と云つたまま後は言葉もない、他の者も歸つて來ないのです、それで我々は直ぐ射撃して二挺の機關銃をぶつ壊しましたが、十米といふと零距離で撃つと敵も味方も一緒にふつ飛んでしまひますからこれなんかは自己を犠牲にして任務を達成したといふ點が一つの美談と思ひます

廣渡大尉 私の方に福岡の男で松本秀治と云ふ上等兵がゐたこれは八月三十日の夕方〇〇部隊本部に傳令の任務を帯びて行つたのです、所が本部の直ぐ近くで敵が射撃をやつてゐた、話声が聞える位の近さなので上等兵は部下の三名と共にこれに突撃し十數名を相手に白兵戰をやつてその數人を刺し殺し敵隊を突破して無事に任務を果した

宮崎少佐 私の方に福島清といふ軍曹がをりました、八月二十二日ノロ高地で戰車の攻撃を受けたので、肉彈攻撃で部下と共にその中の戰車一台を炎上擱坐させた、一台は敵味方の陣地の中間に殘されたので軍曹は夜になると單身その戰車に向ひ敵の搭載機銃を取り外し彈薬等を取り除いて歸つて來てゐる、その次の夜は又もその戰車の所に行つて今度は戰車砲を外し彈薬を持つて陣地に歸りその鹵獲した砲や機銃と敵の彈丸で射ちまくつたのです、この軍曹は八月二十七日の戰闘で遂に壯烈な戰死をしましたが彈丸を受けた時も「何も恐ろしいことはありません」と氣丈夫な所を見せてゐた

鈴木參謀 〇〇部隊附梶谷民助大尉(當時中尉)と云ふのが居りました、八月二十日ライ高地を攻撃してゐた伊於部隊の状況がどうしても判らない、こちらの方で見ると伊於部隊らしいのは滾々たる黒煙で、それだが少しも情報が來ない、それで本部から誰か出す事となつたのだが梶谷大尉が自分で進んで申出たので大尉が選ばれる事になつたが大尉は部隊長が「今危險だから夜間の方がよい」と云ふのを退け「任務は一刻も早い方がよいでせう」と兵一名を伴ひトラツクで出發したのです、ところが伊於部隊までには敵の戰車が跳梁してゐる、それを大尉が巧に間隙を縫うて伊於部隊に到着し任務を果して連絡がとれたのだ、しかし大尉は本部で心配してゐるだらうと考へ再びトラツクに乗つて引返す途中戰車群に圍まれ遂に兵とともに突撃した、肉彈と戰車では死生は明かである、大尉一行は壯烈なる戰死を遂げたのです、大尉は平生から進んで難局に赴くと云ふ犠牲的精神の旺盛な武人であつた、惜しい男です

長久參謀 實際連絡が切れると云ふことは心配です、私の方に勇敢な青年將校鍋田十男大尉(當時中尉)といふのが居りますが七月一日から三日にかけてノモンハン方面とハイラル方面との連絡が絶えたので、前線連絡がないといふのは重大なことですから誰か行かねばならぬ其處で大尉が通信隊長となり兵と共にトラツクで急遽夜作業で出發したそれから引返して〇〇部隊長の指揮下に入り任務を果すと共に部隊全部のために通信網を張り或はその補修に全力を盡すなど活躍した兵も責任感が強く彈雨の下で斷線した通信線を補修するなどのことをやつた

記者 敵の空襲はどうですか

草葉大尉 僕は八月十九日觀測所の中に居つた時エス・ベー機の爆撃を受け十五米離れたところに爆彈が落ちた時には地面がそれこそ地震のやうに揺れたね、實際空襲は恐ろしくないが氣持が悪いね

石川大尉 敵は七千位の高度で落すので中らないよ、僕の困いた兵は爆撃を受けて壕の中に頭だけ突つこんで片足を出してゐたのでそれだけがふつ飛んだことがある、これなんぞは運の悪いところもあるね

椛大尉 イー十六なんかは盛んに對地射撃をやつたが少しも恐ろしくない

林大尉 七月五日の空襲私の困した岡本部隊が露營の穴を掘つてゐると、突然約三十機のイー十六から對地攻撃を受けたがその割に損害は五、六名だけで損害は少なかつた、あれだけの大部隊が對地攻撃を受けても命中率は少いものだと思つた、然し雨の降るやうに彈丸がほとほと前の地面に落ちるのは氣持のよいものではない、あの時は五十位まで降下して攻撃したよ

草葉大尉 僕は七月六日に〇〇頭の馬と共に八十機ばかりに攻撃されたが僅か馬二頭兵一名の損害だけだつた

館上少尉 それと同じやうに敵の機關銃の夜間攻撃は中りませんね晝間は相當威力はあるが……

記者 敵機は相當宣傳に力を入れたやうですが實際は如何でしたか

椛大尉 敵の飛行機が宣傳ビラを盛んに撒布したが兵はこれを「敵の小便」と云つて冷笑してゐた、はじめ僕には何のことか判らなかつたので兵に聞くと成程敵機が頭の上に來てビラを撒いて直ぐ逃げて行くのは一寸そんな感じがするものだ、八月十日頃から敵は擴声器を通じて我軍陣地に放送をやりだした、毎夜十一時頃になると十五分か二十分音樂をやり、それから半島人らしいアクセントで「兵に告ぐ」式の放送をやつた、その文句は「〇〇部隊の兵員に告ぐ」と二、三回繰返してから「お前の方は食糧も彈薬もなくなつた、だから降服せよ、さうすれば優遇してやる」とか又「大阪、神戸は既に爆撃された」とか馬鹿々々しくて聞いて居られない、後でそれとなく兵の氣持を尋ねてみると頭から問題にしてゐない

記者 敵の捕虜なんかも何も知りませんね

椛大尉 山縣部隊にロシア語の上手な見習士官がをつた、それが捕虜を訊問するので行つてみると突撃の時に泣くのは矢張りゲペウが恐ろしいかららしい、それで日本軍の陣地の十米位まで來て伏せ「ウラー」「ウラー」をやるだけだといつてゐた中には大演習に來たと思つてゐたところ實彈が渡されたが何處を射つていいか判らなかつたといふ捕虜も居つた(この時田中參謀出席)

記者 結論的に田中參謀にお話をお願ひします

田中參謀 僕は今度實戰に参加してゐないので此處で話す資格はないが、印象的に直感的にいへば、今度の事件を通じソ聯は決して恐れるに足らぬが、從來一部に傳へられてゐたソ聯軽侮の念が一掃されたことと思ふ、特に軍の物質力、とりわけ機械化裝備の徹底化に對する認識に誤りなからしめねばならない、そして精神的教育も徹到を圖り一面これが物質力の増強を行ひ將來對ソ軍備の充實を圖るのは刻下の急務と考へる、しかし軍備の充實は皮相的なものでなく近代戰の特質として消耗量の増大が第一に必要であるから第一線兵器の擴充とともにその後備數量の充實と生産力方面の擴充が必要だ、即ち軍備の深さをもつことが重要である、それからこれは僕個人の感じだが精神力は日本軍の持つ上々のものであるが、これと同時に〇隊長を中心とした戰闘單位の團結強化がさらに必須條件である

記者 對ソ認識についてはどうですか

田中參謀 ロシヤ人は由來鈍重だといはれてゐる、今度の戰闘を見てもソ聯には明かに獨斷能力が缺けてゐる、事實融通が利かないところがある、これは前にいつたロシヤ人の國民性とも見られるがこの點がロシヤ人の短所である反面長所でもあるのである、これを把握しなくては對ソ認識の正常化を期し得られない

記者 では長時間色々とありがたうございました

座談會出席者
參謀白木中佐(愛知縣)同田中中佐(大分縣西國東郡與崎村)參謀長久中佐(大分縣下毛郡三保村)參謀鈴木少佐(福島縣須賀郡中の町村)〇〇部隊宮崎少佐(東京市牛込區東榎町)〇〇部隊林大尉(鹿兒島縣始良郡加治木町)椛大尉(鹿兒島縣肝屬郡高山町)高橋部隊石川大尉(宮城縣仙臺市)〇〇部隊廣渡大尉(福岡縣宗像郡赤間町)〇〇部隊草葉大尉(長崎縣下縣郡厳原町)中尾部隊館上少尉(新潟縣高田市大手町)大西部隊上野中尉(鹿兒島縣川邊郡加世田町)白濱部隊館上少尉(廣島縣沼隈郡岩成村)

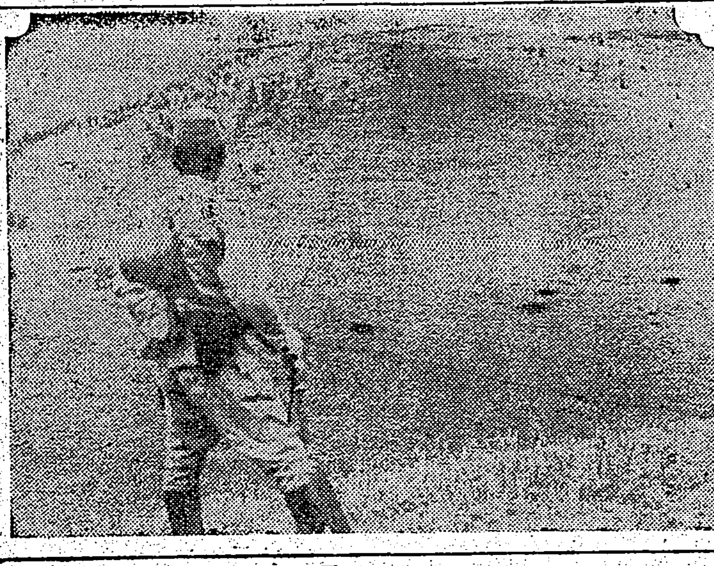

【寫眞】は血迷つたソ聯機が小山に盲爆の跡―陸軍省許可濟

嶽麓で立體戰を展開

聖上けふ裾野原へ行幸

【東京七日發同盟】畏くも大元帥陛下には聖駕下皇軍の威武を御親閲する富士山麓に於ける秋季演習を進めさせられる近衛師團を始め幾多新鋭部隊の諸兵聯合演習を天覧、近代戰の精華を御覧遊ばせ給ふ、七日靜岡御用邸、行在所沼津御用邸西附屬邸に行幸あらせられた、この日陛下には畑武官長、湯淺内府、松平宮相、蓮沼武官長以下供奉員を從へさせられ午後一時四十分宮城御出門、午後一時五十分東京驛御發の御召列車に召させられ午後三時五十分沼津驛御着車、第三師團長以下陸軍司令官等の奉迎を受けさせられ自動車に召させられて白衣の傷痍軍人遺族を始め高齢者、男女學生、諸團體等奉拜の民草に對し親しく御會釋を賜ひつつ午後四時頃沼津御用邸西附屬邸に入御あらせられ八日は午前八時十五分沼津御用邸御出門、富士の裾野に行幸、六時間の長きに亘つて演習を天覧、午後四時半頃還御、九日御統監、十日宮城に還幸あらせられる

早くも兩軍飛行機 秋空で壯烈な空中戰

【御殿場七日發同盟】八日早朝の天覧を迎へる光栄に意氣天を衝く近衛師團をはじめ各参加部隊は七日朝來演習地方面一帯に秋晴の空の下に未明より裾野方面に進出待機する、一方南軍(近衛)は畏くも今次演習の統監に當らせ給ふ大元帥陛下の御親閲の光栄に浴し中の宮兵團を中心とする近衛步兵旅團の主力は磯田少將の指揮下に歩兵旅團の主力に戰車、騎兵、重砲等の各機械化部隊、獨立混成中隊、高射砲隊、飛行部隊等の新鋭部隊に陸軍士官學校、陸軍飛行學校等の各部隊をもつて七日正午頃には沼津より裾野方面に集結し北軍に對し猛攻撃の態勢今や全く成つた、空には早くも南北兩軍飛行機が秋空に壯烈なる空中戰を展開し茲に天覧を前に愈々白熱化し平和な裾野も兵馬の音頗る賑かしく展開された

神宮大麻こ暦

けふ頒布始奉告祭と頒布式

本島における神宮大麻及暦の頒布始奉告祭並頒布式は八日午前十時より臺北市内臺灣神社に於て執行され小林總督、森岡總務長官以下各局長、高等法院長、同檢察官長、臺北州知事、同市長等各界代表者參列の上嚴かに執行され、頒布式に引續き神社の拝殿にて參列者一同に頒布された

故川上少佐の遺兒

乳幼兒審査に最優等

【東京七日發同盟】日本乳幼兒愛護會主催で行はれた第十一回全東京乳幼兒審査會表彰式が七日東京市日比谷公會堂で行はれた、申込み六千五百名から選ばれた二百五十名の優良乳幼兒と母親等で會場は宛然天子の花園を現出し、最優良兒の一人川上稔子ちやん(生後一年六ケ月)は一昨年上海附近の戰闘で華と散つた故川上歩兵少佐の遺兒で同少佐未亡人の母堂お芳さんの愛子で會した

明朗東亞建設に大いに盡したい

寄臺した廣東回教徒代表談

【高雄電話】〇〇丸は七日午前九時高雄に入港した、來臺十五日東京市代々木に開催される北中南支各占據地區内の回教徒大會に出席する廣東回教協會長馬長嘉(ママ)氏(?)同會副會長鄧氏初(?)の兩氏が寄港した、兩氏は語る
廣東には二万の回教徒が居るが軍當局の理解ある保護に惠まれ有難いと思つてゐる次第である、今回の東京大會で占領地區内の回教徒が一丸となつて連結される事であるが今後は皇軍と協力し占領地區内の治安及び人心の安定を圖るべく大いに努力し明朗東亞建設に盡したい

廣東の更生一周年記念畫報

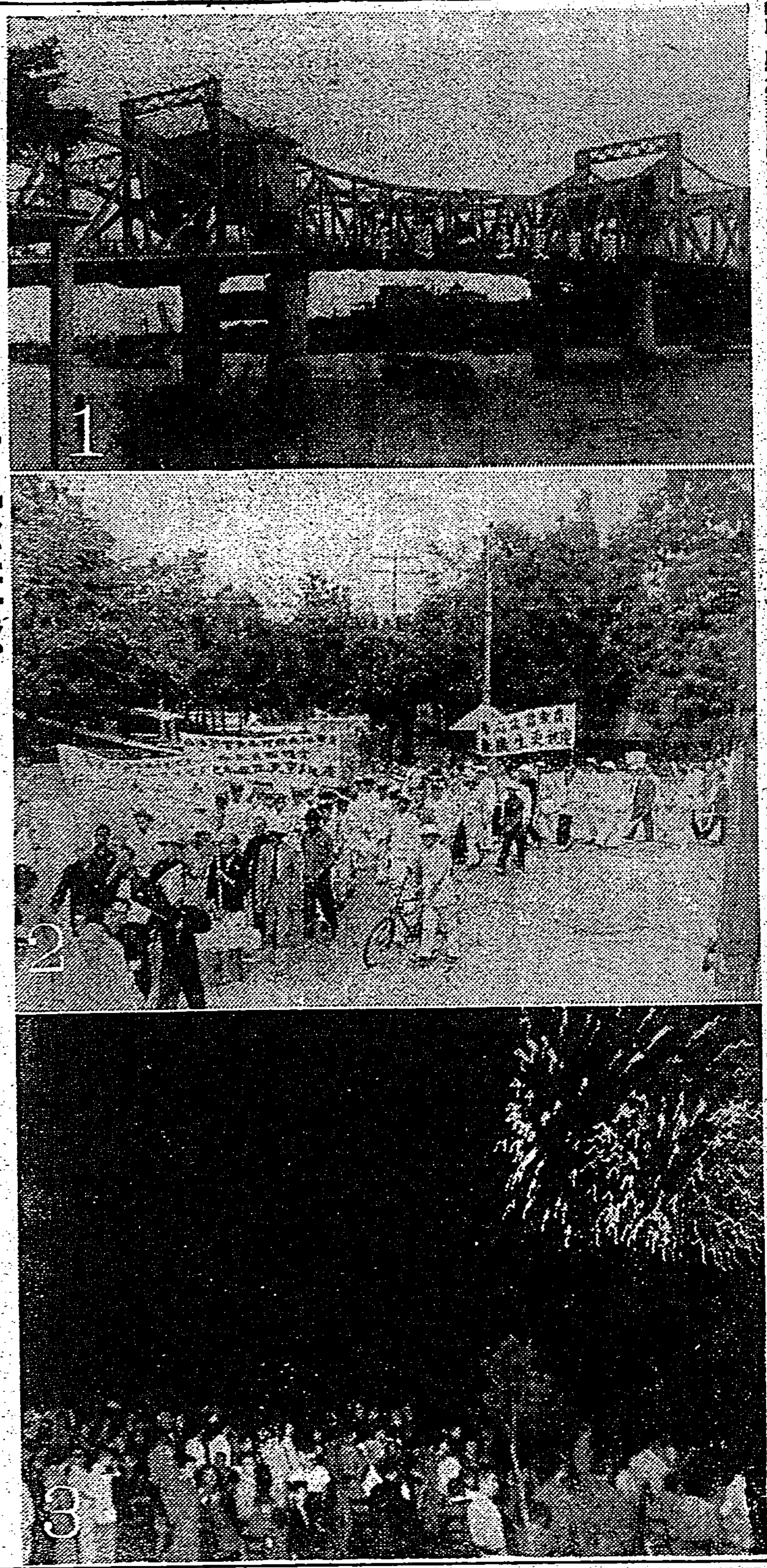

①海珠橋にかけられた慶祝文字 ②市民の行進 ③慶祝花火大會【總督府許可濟】

點呼不參者を嚴重に處分

【基隆電話】本籍沖繩縣宮古郡城辺村字比嘉二〇、住所基隆市社寮町二四九濱奥孝次郎方雇陳林佳夫(?)こと上地安盛(二)は昭和七年徴集の第一補充兵役陸軍歩兵の身分であるが本年四月本籍地より渡台、在鄕軍人所定の在籍屆けを六月に至り係員に提出して七月上旬頃は當市を退去行方を晦し爲に基隆郡下に期間に所定の退去屆けを提出せずてゐる

時局・南支展愈と殘る事あと二日だ、七日午後も惠まれた爽かな秋日和に團體、個人又團體で國民教育の生きた諸資料を見逃すまいとする地方部隊の殺到で各會場は文字通り擠尾の盛況振りを示してゐる

第一會場で株式取引所の標に"わしも買つた""わたしも買つた"

再び眼前に浮ぶ金賣却の日の感激

時局南支展愈よ今明の兩日

と大声で叫ぶ本島人老人と其の娘さんらしい一組の會話が觀衆を思はず立止まらせた、何とそれは經濟總動員の鳳明館の前である、是民經濟に金の重要性を徹底させる爲めに又は興亞日本の聖戰目的貫徹の爲に多くの本島人男女が金を賣つてゐる状景で"金を賣りませう"と指す時は腕時計も凡て金であれば金の指輪この花は國家への榮ある奉仕であると云ふ事が表現されてゐる「街へ歸つたら、金がこんなに國家に役立つと云ふ事を話して飜然的に金を賣る様に街の衆に云はうではないか」と云つてゐる感心な本島人青年がゐる、この時局・南支展を觀た感激の表れとして再び金賣却の美談が國金美談と二重奏を奏でつつ世評に喧されるも近いことだらう

◇

その次に貯蓄報國を現したパノラマ、島民六百万人の總富が島國の興亞にこの一錢にありと、五十億貯蓄報國を志して郵便局へ向ふ子供の進軍が表現されてゐる大きな貯金通帳、これぞ愛國の手形だ、公學校の生徒らしい坊やが友人とこのパノラマの前で"僕達も無駄使ひをやめてもつと貯金しようよ"とけなげな誓稿の程を語り合ふ姿がである、伸びる國力は矢張りこの一戰いやこの一錢からだと張り切る圖はこよなくたのもしいものである(寫眞上は「金の總動員」下は「貯蓄報國」の各ヂオラマ)

廣東市民の復歸

何んと八十餘萬を突破

【廣東にて岩村本社特派員】廣東攻略成つて丸一年と二ケ月間、表記者が名に負ふ陸の魚雷に混つて等兵として銃を持ち鍬を執つてゐたある時、昨年の十一月から丁度一ケ年後に見た廣東は亦何んと驚異そのものである、南國特有の秋陽は台灣の屏東や高雄の殘暑に酷似してまだ廣東は暑いといふ位だ、擾攘街目を濠して賑とい、電柱、道路壁等々、凡ゆる手段方法を以て抗日傳単や官傳文を書き立てて張り廻してゐたいまいましい抗日宣傳の大文字がすつかり消され

前百万乃至百二十万に垂んとしてゐる家々、そ々、だつた店舗が軒並に復歸開店して右往左往する人、自動車、人力車の波で雜踏を極めてゐるが四辻に立つた白服の治安維持會の交通手が手旗を以て鮮かに整理してゐる、若い青年に彼等も一度は抗日戰の兵軍に強制徴發されんとしたものであらうが、その鍬を

逃れて 今や東亞新秩序建設、新廣東市建設の力強い巨歩を踏んで旗振る手にも意氣が溢り自ら颯爽としてゐる、皇軍の血とよひを兎目にしてこの敵國の眞中にある廣東市が夜も赤賑かなものだ、迷子の数奇が時たまそれこそ迷び込んで來ることもあるさうだが大したことはないといふ、肉類、魚類、野菜類、もう何んの不自由もなく、刺身、壽司の酢のものが食へるから愉快だ、物價は嘗上りに騰してゐるといふ、六錢位だつた支那煙草が十五錢にもなつてゐるには先づ面喰ふ、名物の沼澤も仲々繁盛、竹細工品や素焼の陶器類を大八車に満載して何か訳の分らぬ廣東語で呼び賣りしてゐる

大きな 聲でジャメきながら賣り歩いてゐる光景も親しく安住の地を得た形であらう、五日は日曜日で日本人小學校の秋季運動會が中山公園で開かれ、官民も何んと大き當局の文派遣軍司令官とある、これも戰地特有のことで從軍第二世の見る日は非常に大きなものが自ら培はれて行くであらう、今小学生が二百人餘り收容されてゐる廣東、廣東一年後に見た廣東は最大の文化の復興振りで當局の指導の下に菊花の香が浮かぶ(十一月五日記)

菊花展覽會を開催 菊花と畢き、みだれる大菊、盆栽菊をかり集めた臺北園藝同好會主催「第十一回菊花展覽會」は臺北市役所、本社後援の下に八日より向ふ五日間新北新公園内に開催されることとなつた、大方各位の御覽を希望すると

南支へ派遣中の臺灣農業指導員を交代

南支方面に臺灣總督府より派遣中の農業指導員、佐々木原、流川、廣田、青木の四技手引率の下に南支方面に派遣中であつた臺灣農業指導員二十名は今回同方面で任務を完了し交代することとなつた、今回交代として派遣される指導員は高雄州農事試驗場技手を團長とし指導員は台北州より七名、新竹州十一名、高雄州二名、合計二十一名が既に選定されたので近日團長引率の下に愈よ〇〇日南支農業建設の壯途に上ることとなつた

七日の團體入場

實に四十六團に達す

七日の團體入場者は實に次の如き四十六團の多數に上り何れも各引率者の説明の下に熱心に觀覽した
淡水興化庄保甲團、嘉義郡民雄庄公學校、彰化壯丁團、竹南小學校、基隆市國語講習所、芝山巖國語講習所、淡水郡阿里磅壯丁團、市内大稲埕公學校、新竹竹圍公學校、下奎府町第三區會、海山郡三峡庄金敏子國語講習所、基隆市福公學校、臺北淡水郡三芝庄壯丁團、同七星郡北投鋼硝保甲團、同士林公學校、桃園保甲團、七星郡汐止烘内壯丁團、同十三分聯合保甲團、北門郡頂深州公學校、瑞芳保甲團、七星郡石碇子壯丁團、文山郡深坑壯丁團、北投公學校、岡山郡國(臺南州)汐止壯丁團、臺中北斗牛稠子公學校、新竹大溪銅鑼團、臺南斗六大東公學校、新竹州苗栗四湖公學校、同南和公學校、臺南州新化郡新市公學校、新竹市第三公學校、臺北市大安公學校、高雄州岡山郡左營公學校、臺北州新莊一重埔公學校、臺南州北門郡佳里公學校、七星郡士林壯丁團、淡水郡保甲壯丁團、羅東郡茅子寮公學校、苗栗郡銅鑼壯丁團、宜蘭郡瑞芳振興壯丁團、新竹市第二公學校、同住吉公學校、臺南州高雄州恒春郡南州公學校、臺南州斗六郡斗南壯丁團、臺中州南投郡名間公學校

英國綿製品の輸出混亂状態

【マンチエスター六日發同盟】イギリス政府は過般戰時綿業統制機關として綿業統制局を設置したが、綿業の全面的統制が未だ實施の運びに至らぬため綿製品の輸出は最近混亂状態に陷つてゐる、即ち全面的統制の遲延に依りランカシア製品はイタリー品に對して割高となり南米及び近東市場を中心とする世界の綿製品市場において逐次イタリー品に壓迫され深刻な打撃を受けるに至つたためである

新竹州國語演習會【新竹電話】新竹州主催第二十回州下國語演習會は十一日午前九時より中壢街公會堂にて開催される筈

物凄い彈丸列車

驛は僅かに六ケ所

【東京七日發本社特電】國鐵多年の懸案であつた所謂興亞彈丸列車の東京、下關間高速度廣軌鐵道は國鐵幹線調査會の答申案によつて愈よ今度の議會にこれが建設費が提出される運びとなり實現の一歩手前となつた、今回の答申案を實行に移す場合の當局の腹案によれば新線の驛は東京、靜岡、名古屋、大阪、岡山、下關位に止め高速化を計り路線は可及的直線とする必要上以上の各線も從來の驛とは全然異る場所とする、東京の起點は五反田か新宿附近に新設する事となるが、これに要する工費は大體七億円程度全線開通には十年の歳月を要するものと見られる、そしてこの新線は初め各都市を中心として建設を進め各區間毎に地方的に開通させて輸送力の増大に資し一時的には狹軌としておき全線開通の曉は一挙に廣軌とするものと見られてゐる、この彈丸列車の貨車は他の狹軌とは全然異り種々の規格も鮮滿支方面と同一となるもので實現の曉には文字通り東亞交通動脈の連結が成る訳である

海上警報

七日午後八時臺灣氣象台發表
七四六粍の颱風は今夕六時北緯一七度東經一一八度即ち臺灣の南西凡そ五〇〇粁の海上にあり時速一〇粁程度にて北東に進み又七八〇粍の高氣壓はシベリヤ方面にあり南東に移動し本島近海は之等高氣壓と颱風の爲に北東季節風二〇米程度に達する模様、本島近海の一般船舶は警戒を要す

新竹市と警察署で有權者座談會

【新竹電話】愈よ目睫の間に迫つた市議選擧に當り新竹市役所及び警察署では合同主催の下に有權者座談會を開き淸き一票行使に關する心得、選擧運動その他選擧取締等に就き實施法等を爲し万遺漏なきを期する事となつた、即ち内地人及び本島人有權者は市内全區を三回に分ち八、九、十一の三日間毎夜七時半より第一公學校に於て、又國語を解せざるものは市内全區長宅の適當な保甲事務所等九ケ所に集め八、九、十一の三日間毎日午前十時及び午後二時の二回に亘つて行ふ筈である

臺北第一高女の學藝會 臺北第一高女では八日午後一時から學藝會を開催して生徒の父兄保姉の觀覽に供することになつてゐる、これは來る十一月十一日に行ふ同校創立記念の學藝會の第一次發表會といふ意味で行はれるもので、種目は合唱、獨唱、ダンス、仕舞、狂言、琴、劇の多方面に亘つてゐる

國防獻金 西門町二ノ六吉川ねよさんは生計費を節約し貯金してゐたが五十円に達したので七日軍司令部を通して國防獻金した

加越能郷友會で前田侯歡迎會 臺北の加越能郷友會では前田利爲侯が八日來臺するので九日正午から鐵道ホテルにて前田侯の歡迎會を開催する由(會費二円五十錢持參)出席希望者は表町南工商會宛申込まれたいと

本社工場見學(七日)

新竹州中壢郡南勢公學校兒童七十一名△臺南州斗南公學校兒童二百卅八名△臺南州大埤公學校兒童百卅六名△新竹州竹南公學校兒童七十四名△臺中州北斗郡路上厝分敎場兒童卅九名△新竹州苗栗第二公學校兒童六十四名△宜蘭郡壯四公學校兒童二十二名

定期航空

△内臺定期航空(上便)あそ號は七日午前七時臺北發、乘客は松本敏郎(會社員)竹之上芳美(同)伊地完雄(米穀商)山崎盛彦(鑛業)坂口磯殷(會社員)田中介(同)又臺時便として上便筑波號は乘客棚橋淸一郎(會社員)外五名を乘せ同日午前七時四〇分臺北發にて福岡に向つた△内臺定期航空(下便)そよかぜ號は七日午後五時〇分臺北着、乘客は畠中泉(會社員)金城順英(醫師)外二氏

けふの天氣

△臺北地方 東の疾風曇一時雨
△北部地方 北東の疾風曇後雨
△昨日の氣溫
最高 二八・六度(午後一時)
最低 二四・〇度(午前七時)
(臺灣氣象臺發表)

百億貯蓄は保險から
千代田生命

父 臺北州郡屬兼臺灣總督府地方警視勳八等森山周作儀十一月六日急逝致候間生前辱知諸賢に謹告仕候也
追而葬儀は十一月九日午後二時自宅出棺臺北市幸町相馬寺に於て佛式に依り相營可申候
昭和十四年十一月七日
臺北州七星郡汐止街
嗣子 森山宏
妻 淑子
長男 貞子
女 睦子
女 信子
女 豐景
親族總代 竹中二保
金内一郎
西山徳二
丸村次郎
高木秀太郎
原橋之九
石野千太郎
松上勇藏
友人總代 原作
中辻喜次郎
(富山縣人會總代)

會葬御禮 黒田力藏

八日より三日間
第二回名作洋畫會
モヒカン族の最後
ナイテツド映畫 秋の第一の超壯觀巨篇
街の灯
ユナイテツト映畫 チャリー・チャップリン自作自演
二〇せん
第二世界館

踊るアメリカ艦隊
ラップの女王エリノア・パウエル主演
大衆料金 四〇錢
SOS氷山
本日より三日間
東寶國際館

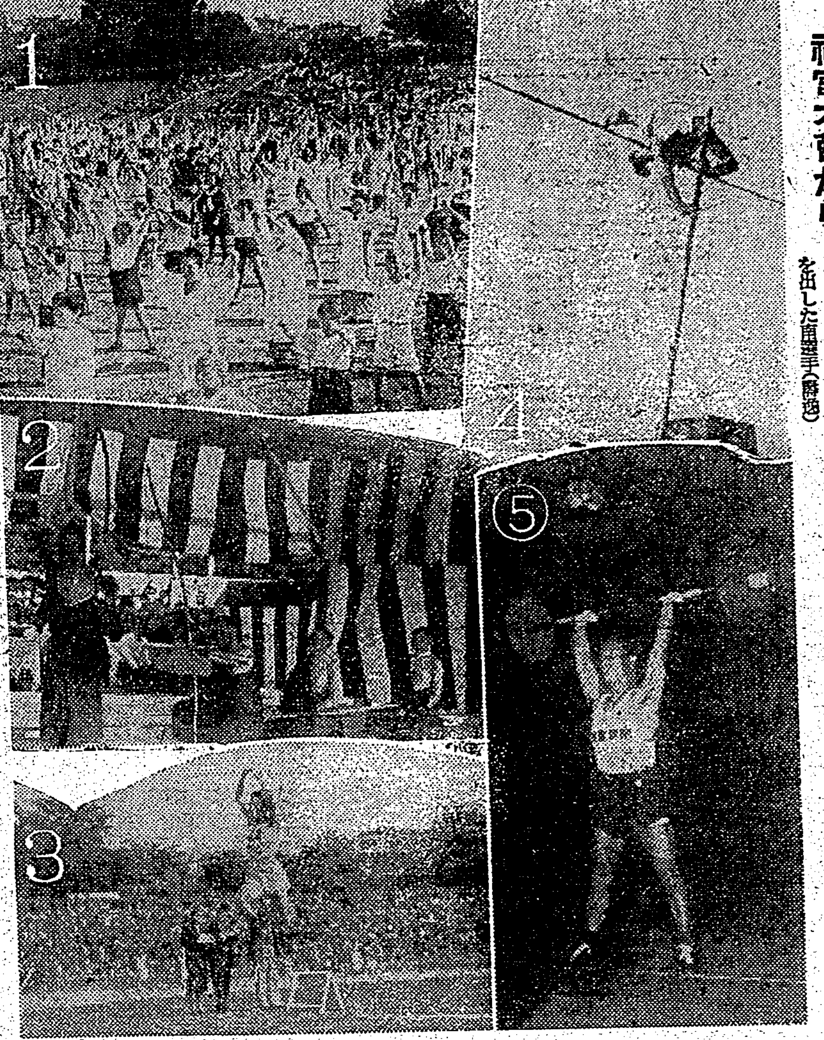

神宮大會から

(1)外苑競技場に於ける全國一齊國民ラヂオ體操 (2)内苑假道場で行はれた弓道 (3)男子一般の走幅跳に優勝した原田君(日立) (4)同棒高跳優勝の森脇君(關東州) (5)重量擧に新記錄を出した南選手(鐵道)

苦節十年實を結ぶ秋
奮闘を期待される二師

秋の市内中等野球戰前記(四)

新顏の二師、新進二師などと謂はれてゐた第二師範野球部もいつの間にか創立以來もう十年の月日が經つてゐる、諺にも謂ふ「石の上にも三年」で其三倍の苦節を積んだ二師に今度切り實が結んでもよさ相な頃である

來春送り出す選手と云へば右翼の内田と二壘の三屋のみで數から云つて一中の次、質から云へば最も離手の少ないチームと云ふ事が出來る譯だ、そこで新陣容だが、前記の二君の後へ新顏の中村君と一寸スランプの形だつた劉君の返り咲きで殆んど新メムバーと云ふ旬はない、投手は相變らず平田を第一線に北本を控へと云ふ所であるが平田は最近窯田君の熱心な指導に著しい進境を見せ、直球も相當ノビ、曲球のコントロールもまづ上々、加へて身體がグンと出來て來たから此の調子なら來るべき夏の大會には全島の諸豪と伍して必ず相當の成績は期待出來さうである、ただ好漢惜しむらくは試合度胸に乏しく、一寸手強い敵に出會ふと立上り二、三回頃に崩れ出す

先般の花蓮港大會にも此の弱點を工業に攻め込まれて期待外れの脆敗を喫し、今夏の對二中戰も三回の崩れから大敗の憂目に逢つてゐる、此のピンチを切拔けて勝が拾はれれば賴むべき好投手である事は万人の認むる所であり、最近身心ともに鍛錬に餘念ないと云ふから此の秋こそ完全な立直りを示すことであらう

本壘は新主將の佐竹が死守する筈、强肩、好守、平田をリードしての奮闘が期待されてゐる、一壘は三屋に代つて中堅から内山が入る、元氣一杯に好守振りを見せるだらう、二壘は既に定評ある北本が益々冴へた球捌きを示すべく、三壘今野もすつかり板についた確實な好守振りを見せ、遊擊高橋は小粒ながら全選手中一番の元氣者、キビキビした動きに折々超人的なファインプレーを見せるが欲には打擊に一層鍛を望み度い

外野は右翼の中村が左翼へ廻り、中堅へ高橋が入つて陣容を整へ、右翼へはもと二壘を守り强打で鳴つた劉が自轉車に依るスランプを脱して最後の一年を頑張ると云ふ、さて打順だが一番に最近いい當りを見せてゐる今野、二番へはここ一番强氣で打つ高橋、三番確實の内山、四番へは當り屋の高橋を据ゑて平田、佐武、劉、中村と續きラストへ北本と云ふ列べ方であらう、劉が又昔日の當りをやや取戻して花蓮港では二壘打を飛ばしてゐるから賴母しい、ともあれ苦節十年、實を結ぶ秋を迎へて二師の奮闘を期待し度い

日・ユ交驩庭球 日本對ユーゴー交驩庭球戰第一日は四日午後一時半から田園コートで舉行したが、久し振りの國際戰に觀衆多く外人の姿が特に目立つてゐた、寫眞は藤田(手前)とプンチェック(ユーゴー)選手の熱戰

畑違ひのスポーツ (4)
群がる敵を投飛す
丹羽三段の語る物凄いラグビー

「丹羽がゐればなア」道場を埋めた觀衆の二、三から無念さうにつぶやく声が聞える、學生柔道界の强豪拓大選手の來臺を迎へて全台北が武德殿で交へた一戰も先鋒を承る三段陣の不振で遂に敗軍は大將木村六段の出陣を見ず台北軍の敗北となつた、事實けふの試合は先鋒、中堅と始めから押され通したが前の對國士舘、その前の對高師戰はどうであつたか、前者は敗戰であつたが丹羽三段の奮闘よく二人を擲倒して前半は堂々リード、後者も丹羽君が最初の勝星を上げて台北軍の勝因を作つてゐる、此の日の試合も丹羽君が出場すれば或は前半戰を押したらうに……北一中在學中に二段、高商へ入つて直ぐ三段、今拓殖手腕き中で程なく四段に昇段、後は云ふ二十一、丹羽君は實に學生柔界の花であるる何か穢になく優しいスポーツの話を高商道場に訪れると〝イヤ優しいものなんか駄目ですよ、性來不器用な質なんです〟と斷つてラグビーなら好きだと云ふ、五尺九寸で二十一貫で、短距離が速くて、闘志満々で、これではラグビーはどうやら畑ちがひも如何だかいけないと云へば拂腰かなんかで投飛ばされさうだから温順しく拜聽する(寫眞は柔道着の丹羽君)

一中へ入學した一年から柔道を始めて以來ずーつと投げたり投げられたりばかりでほかにこれと云つて出來ません、ラグビーだけは前から好きでありましたし高商では毎年各科對抗試合がありますので引張り出されてやつて見ました、

ボヂシヨシですか……TBです、右のウキングです、僕は割合短距離が早いものですから……柔道部員は各科對抗では殆んど選手です、

谷岡、森、其他大勢やりますね、二段の本多君は柔道もラグビーも正選手です、此の前の各科對抗戰は殘念ながら二年は三年と大差で敗れました、さア……確か九對八だと思ひましたが……僕は何度もゴールの際まで持つて行つたのですが惜い所でタックルされて、それも二人位までは引摺つて行きますけど、何しろ四五人一緒にぶら下つて來るものですから、潰れてしまひます、一中にゐる時は見る事は觀ましたがやつた事はありません、高商へ入つて初めて校内大會へ出たのです、來年一月に又ありますから今度は勝ち度いと思つてゐます、僕達のラグビーは兎に角球を抱へてまつしぐら馳け出すだけです、何しろ試合のある一週間程前から合仕込みで始めるのですからルールなんて凡そ怪しいものですし、選手一同がレフリーに「オイ成るだけ笛を吹かん樣にして臭れ」と云ふ注文を出すのです、ゲームの中に柔道がですかア……矢張り出ますね、僕は球を持つて行く時はタックルに來る連中には氣の毒ですが拂腰や、大外など投飛ばして突進します

逞いことになるものである、今四段にならうと云ふハリキリ盛りの丹羽君の正面へ廻つて、疊の上ならまだしも瓦斯ガラ交りのグランドへ右ひんだりと叩きつけられては堪るまい、校内大會で敵方に廻つた諸君はよろしく横からそつと行くべきだ

僕はラグビーのどこと云つてあの猛練習が好きなのです、高商ラグビー部の猛練習は特に傳統的のものですし殊に大切の試合を目の前に控へて今は張り切つてゐます、八時頃までやつてゐるさうですが選手は夜眠られないと云つてゐます、ハア?……ラグビー部にですか……ハア實は勧められてゐますが今大きいのが一人足りないんださうです、住友君と云ふ人が大きいので一人ちや釣合が取れないからと云ふのですが……さア入るかどうかわかりません

丹羽君頭を抱へてニッコリ笑ふ此の調子ちやア新年度にはラグビー部が逃がしつこはなさゝうで結局丹羽君に訊くラグ—は畑ちがひちやなくなりさうだ

本社主催 日本棋院 高段者對抗碁戰 第二次 東組手合

六段 岩本薫
五段 藤澤庫之助(先相先 先番)

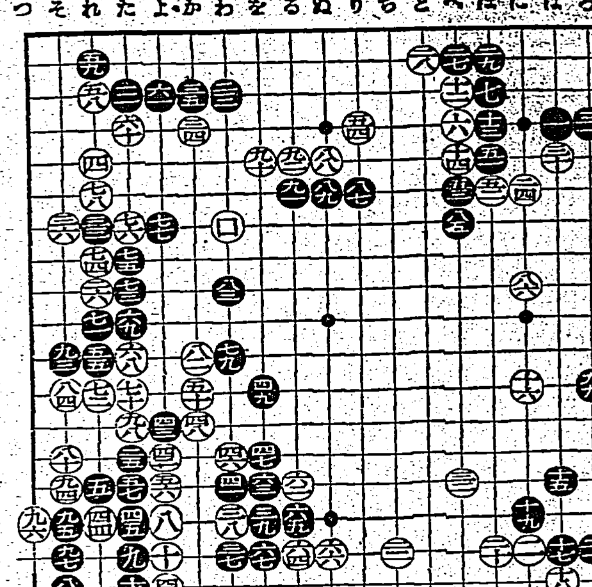

【第六局ノ八】

●八五へ七 3　○八六に九 4
●八七り六　○八八ぬ五
●八九ぬ六　○九〇を五
●九一ろ六　○九二ろ五
●九三て十一　○九四て十五 6
●九五て十六　○九六つ十六
●九七て十七　○九八た十三
●九九そ十二 7　○一〇〇わ七 2

持時間各十一時間 一分以内切捨
消費時間 白一四時〇二分 黑一二時〇一分

畫龍點睛を缺く
黑中腹の好點を看過

解說 七段 加藤信

◇白六八の妙手を含めた黑六九の一八を出しに依り、八三迄と意外の戰果を收めた黑は、先づ八五とノビ白八六と受けた時、八七と上逃の白を壓迫して、中央に厚味を加へて行つた、この黑の打方は、六九乃至八三迄の戰ひに依る左方の既得勢力を活用したのであつて、この場合最も妥當の作戰である

(講評) 白八八とコスんで、黑八九、九一と中原を厚くせしめたのは如何、白八八では寧ろ「りノ二二」にトンで打つ等の方が、含蓄に富むのではあるまいか

◇白八八で「るノ二二」にケイマするのは、押つて黑「りノ二」にオク筋が生じるから面白くない、斯ういふ處にも誤つて白五四を「ちノ四」に控へて置かなかつた不當が現はれてゐる

(講評) 黑九九を以て百の點に備へて居れば、黑の優勢は動かすべからざるものとなつたであらう、すると白は「はノ十二」にコスミ黑「ろノ十八」にマガつて隅を活きた時、白とノ十一に打つて中央の黑模樣を消しに來るであらうか、黑「りノ十一」に受けて居る位で十分である、加ふるに黑百に備へて置くことは、咲か良いばかりでなくて參考圖に示すが如き利得がある。(參考圖)黑一と打つて置くと、後に黑は「い」とヘヅミツケて白を左右に分斷する手段がある意味から「ろ」のハサミ或は「は」のヒラキ等が先手に利いて來る、更に黑は「に」とハネて次に「い」を狙つても良く、何れにしても、黑一に含まれる儲けは、少なからざるものがある

◇「わノ七」が非常な好點である事は、黑九九に對して白が逸さず百と打つた點から推しても、容易に首肯されるであらう、前述の意味から黑が百の點に打たなかつたのは、八五以下の作戰に畫龍點睛を缺いた譯で白にこの好點を讓つたのは誠に遺憾である

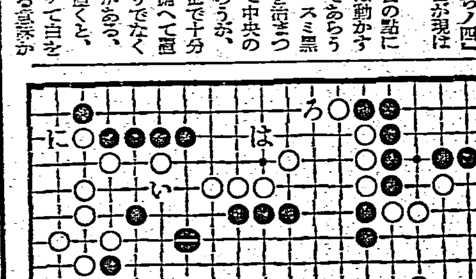

參考圖

嘉義分會が優勝
臺南州下郷軍武術大會

【臺南電話】州下郷軍武術(銃劍術)大會は五日午前十時より新營小學校に於て擧行、來賓として川村知事始め上原兵事部長、台南州市郷軍聯合分會長、中催地新營郡より郡守、各街庄長、國婦愛婦分會長、鹽水港パルプ會社製糖會社員その他郷軍關係者等列席、接戰裡に嘉義分會四十三點をあげ優勝したが、小學生、青年學校一般の銃道試合もあり午後三時終了盛會であつた、各分會成績左の通り

一等嘉義(四十三點)二等北港(四十二點)三等虎尾(三十二點)四等曾文(二十九點)五等新營(二十七點)以下[illegible]、斗六、玉井の順

臺北市内實業野球 台北實業團の秋季軟式野球決勝戰は五日午前十時半より帝大醫學部校庭に於て擧行され左の戰績で協和團が優勝した

協和(先)	000110030	5
共榮	001000010	2

東港郡合同體育會【東港電話】高雄州東港郡では體育向上を圖るべく十三日午前十時より東港公學校大運動場に於て郡下各學校兒童生徒、青年團員、學校職員參集の下に合同體育會を開催する事に決定したが、其の種目は次の通り

▲生徒の部(豫選なし)百米、四百米、走巾跳、千米混合繼走▲兒童の部(豫選と決勝に分つ)(男子)百米、二百米、四百米繼走、走巾跳、走高跳、スポンヂボール投(女子)五十米、百米、二百米繼走▲青年團員の部(豫選と決勝に分つ)男子百米、四百米、千五百米、八百米繼走、砲丸投、走巾跳、走高跳、棒高跳、俵運び競爭(女子)百米、二百米繼走、擔架競爭▲職員の部五十米、百米、八百米繼走、バスケツトボール投

組合せ決る
初っ端に工業と北一中の顔合せ
全國中等ラグビー豫選

全國中等學校ラグビー大會台灣豫選は既報の如く來る十二日より高商グラウンドに於て行はれるが、今回の參加は台北工業、台北一中、台北商業、宜蘭農林の四校で試合組合せは各代表の抽籤に依り左の如く決定した

【十一月十二日】
後二・三〇 入場式
後三・〇〇 北工―北一中 (主審―西元一夫氏)
後四・〇〇 宜農―北商 (主審―石塚西天氏)

【十一月十三日】
後四・三〇 決勝戰 (主審―西元一夫氏)
後五・四〇 閉會式

以上の如く豫選優勝候補同士の一中、工業が顏を合せてゐるが、建功神社奉納、全島選拔と連敗の北一中は諸先輩の激勵と指導下に血の滲む樣な猛練習をつづけて居り一方工業はただ「鍛へろ、鍛へろ」の一點張り、實習を終へてからの夕闇迫るグラウンドに勝利の光りを浴び十五人が一丸となつての力を養つてゐる、此の一戰が事實上の決勝となることは云ふまでもなく猛者揃ふ秋空の下に本年三度び相見ゆる工業一中が火花を散らす譯であらう

堀部安兵衛 (91)
一龍齋貞山演　矢島健三畫

奸策(十)

神崎與五郎の問ひに、

助「ヘイ、私は尾崎村の歎作と申しまするが、長い間の病氣でございまして、御年貢が大層滯りました、どうする事も出來ません、娘が女郎になつて私に貢いで呉れるといふ、その話を何所でお聞きになりましたか、玉造七郎衛門といふ旦那樣が入しつて、女郎になるよりは堀部樣の屋敷へ行つて奉公をしろ、身を賣るだけの金は徳が造ると仰しやつて、娘を連れてお出になつたんでございます」

與「成程、シテその金子は玉造から何ほど受取つた」

助「イエ、直ぐ後から金を屆けるからと仰しやつて、それッきり何の便りもございません、お金などは一文も戴いて居りません」

與「ハハア、汝等親娘を欺いて娘を連れて參つたのか」

助「ハイ左樣でございます、足腰は利きませんし肝腎の娘は居なくなる何うする事も出來ません、どうしたもんだらうと弱つて居ります所へ、此方樣の新平さんといふ方がお出でになつて、旦那樣から吩咐つて來たが、足腰の利かない病人で一人では困るだらうから此方へ來い、といふ有難いお話でございました」

與「ウム」

助「だが餘り勿體ないお言葉でございますから、一旦はお斷りをいたしたのでございますが、强てといふことで駕籠へ乘せられ此方樣まで連れて來て下されました、それから此のお小屋を貸して戴き、娘が始終側で世話をして呉れるしその上お醫者樣まで付けて下さいましたので、身體の具合も大分宜いやうになつて參りました……併しそれが爲に旦那樣のお名前がどう斯うなされたと申しては、誠に相濟みませんことで……」

與「イヤ決してその心配はするな、サテ貴樣達がさう有難いと思つて居るなれば、娘くにが主人安兵衛殿のお手許へ參りよく仕へ色々世話をいたすであらうな」

くに「イエ、私も何か御用を申上げました所、旦那樣は女は大嫌ひだから決して來てはならぬとの仰せ、それゆゑお側へ出た事がございません、旦那樣の御用は始終新平さんがなさるやうでございます」

與「ハハア然らば貴樣はトント安兵衛殿の側へは行かんと云ふのだな」

くに「ハイ」

與「さうかそれでよろしい、父御を大切に勞つて遣はせ……歎作、好い娘を持つて仕合せぢや、精出して藥を服み早く達者になれよ」

助「有難う存じます」

與「どうも大層邪魔をしたのう」

助「御苦勞樣でございます」

與五郎はその儘立歸りました。後影を見送つた歎作親娘、

助「サア何だ、くにや」

くに「エツ」

助「俺とお前が御當家へ御厄介になつて居る、それが爲に御當家の旦那樣が何とか惡い噂をして、御迷惑をなされるのであるといふそんな事であつては旦那樣に濟まないから、一つ今夜二人で立退かうではないか」

くに「でも父さん、旦那樣が折角の御親切を……」

助「だが旦那樣へ御迷惑を掛けてはならん、立退いた方が宜い」

くに「けれども父さん、立退くにも何處へも行く所がございません」

助「ナニ、行けない事があるものか、何處へなりと行つて露でも霧でも凌ぐ事が出來よう、サアくにや私の手を取つて呉れ、是非とも立退かなければ濟まないから旦那樣に……」

奧さま！ 毎月の衞生に

近ごろ奧樣方の間で話題の花となつて居るのは何といつても月經衞生さんぽんが第一でせう 在來のもののやうに、大袈裟な手數が要らず簡單で衞生的で、しかも安全なのが特長です。學館から、ご婦人も外出の機會が多いものですが、さんぽんさへあれば生理日も朗らかにご活動がお出來ると大へん評判です。

一ヶ月 三十五セン・一円 藥店にあります

急・慢性 淋疾 短期 內服 治療劑

ムリソン錠

世紀醫學の最大收穫たる淋疾の化學療法劑(二基性ズルフォンアミド)は專門大家の報告に由て益々其偉力を發揮しつゝあり

ムリソンは此種製劑中の最高品位を有し副作用なく效率甚だ高し

【主治】急性・慢性淋疾、膀胱炎、攝護腺炎、關節炎、腎盂炎、子宮內膜炎等

尚本劑は他の球菌性疾患にも强度の抗菌力を有するが故に丹毒、扁桃腺炎、中耳炎、其他化膿諸症にも著效を奏す!

錠劑 一〇錠 一・〇〇 二〇錠 一・八〇 粉末 一五瓦・一八〇 五〇瓦 (說明書呈上)

全國著名藥店にあり

發賣元 大阪市北區堂島上二丁目三八番地 興亞新藥社 振替大阪一一六

耳遠き人・聾啞者の福音

大阪回生病院齒科々長 醫學博士 星野行恒先生の世界的發明

日英米特許 高級補聽器 **ホシノフオンの出現**

本器は齒牙傳導の理論に基き音の振動を鼓膜の助けを借らず齒又は耳の中の骨を通して直接聽神經に傳へる裝置ですから雜音が無く語が最も明瞭に聞えます

ホシノフオンは聽神經が全く冒かされてゐない限り有效であらゆる治療方法に失望せし難聽者及び聾啞者に希望と歡喜を與へる優秀發明品で外傷による聽力障害には特に有效です。

實驗は無料(申込次第カタログ送呈す)

昭和電氣株式會社 ホシノフオン研究部 本社 大阪市北區網笠町(大江ビル) 電話北 一一二五

流感・肺炎 其他熱性諸症 治療豫防藥

オムニン コメツト

非特異全免疫劑の世界的最良品として全國醫界の絕讃を博せる新注射藥!!

(特徵)總ての熱性、炎衝性、傳染性、神經性、化膿性諸病に神速的確に奏効す、特に結核熱に著効あり (文獻贈呈)

發賣元 株式會社 黑田藥品商會 本社 大阪今橋二・支店 東京本町三

製劑ビタミンC **ヒスコバール**

左旋性アスコルビン酸葡萄糖(2%)溶液　1.0C.C.……i.u 1000　2.0C.C.……i.u 2000

臨床醫家各位ニ告グ!!!

目下治療界に不自由を來たせるビタミンC製劑を製しヒスコバールと命名し臨床醫家各位に提供せんとす。至急御用命を乞ふ。

特徵 ◎本品は動物臟器より特殊の方法に依りビタミンCを抽出し好氣性、嫌氣性培養試驗に依り無菌を證明し、家兎に依り無惡性を確認したる後モルモットに依り各製品毎に嚴密に其一・〇ccを國際單位一〇〇〇單位に相當する標力價を檢定したる後窒素を通じアンプーレに充填熔閉したるものなり。◎動物より抽出したるビタミンCは共存せるグルタチオン、蛋白質、アミノ酸に依り自然に分解を保護され比較的長日月を經過すれ共變化する事を認めず。

適應症 壞血病、血友病、紫斑病、原因不明の出血、胃潰瘍、結核諸症、流行性感冒、肺炎、百日咳、ヂフテリア、チフス、赤痢、大腸菌性膀胱炎、口内炎、齒牙周圍炎、原因不明ノ高熱性疾患、モルヒネ中毒症。

包裝 1.0c.c.5管入 〃10管入 〃50管入 〃100管入　2.0c.c.5管入 〃10管入 〃50管入 〃100管入

總發賣元 大阪市東區道修町三丁目 株式會社 丸善藥店

關東代理店 東京市日本橋區本町三丁目 株式會社 鳥居商店

ホルモン・ヴィタミン 高度含有

美身クラブ ムーリク 藥用

小ジワ・ヒビ・シミ・モヤケを防止!

五大專賣特許 應用 高級 ムーリク榮養

中年以後の御婦人 特に皮膚のお弱い方々におすゝめ…

小ジワ、ヒビ、シモヤケ、ニキビ、ソバカス、肌アレ等の皮膚障碍は……みんな皮膚内部の不調が原因です。なにより藥用クラブ美身クリームでホルモンとヴイタミンを皮膚内部に補給し皮下細胞を賦活して下さい。ヒチヒチとした障碍しらずの健康な皮膚、林檎のやうに美しい血色もお望みのまゝです!

一瓶 一圓八十五セン

C100